



KOMUNITNÍ  
PLÁNOVÁNÍ  
SOCIÁLNÍCH  
SLUŽEB  
REGIONU  
LIBEREC

**statutární město Liberec**

# **Komunitní plán služeb v sociální oblasti statutárního města Liberec na období let 2018 - 2022**

Komunitní plán služeb v sociální oblasti statutárního města Liberec  
byl vytvořen odborníky šesti pracovních skupin a Řídící skupinou komunitního  
plánování,  
v rámci organizační struktury procesů komunitního  
plánování ve statutárním městě Liberec.

Proces zpracování materiálu, konzultační služby a závěrečné zpracování  
zajišťovalo  
Centrum komunitní práce Ústí nad Labem.

Zpracování plánu bylo financováno z rozpočtu statutárního města Liberec.

Plán obsahuje cíle a opatření sociálních služeb a služeb jim blízkých z oblasti  
vzdělávání, zaměstnávání, bydlení, aktivit volného času a zdravotnictví.

## Úvodní slovo náměstka primátora statutárního města Liberec

Vážení čtenáři,

právě listujete novým *Komunitním plánem sociálních služeb na území statutárního města Liberec na léta 2018 – 2022* (KPSS). Komunitní plán patří mezi nejdůležitější dokumenty samosprávy v sociální sféře, protože na léta dopředu vymezuje základní rozsah i předpokládaný rozvoj všech sociálních a navazujících služeb v tzv. oblasti Liberec, tedy v samotném městě, vratislavickém městském obvodu a čtyřech okolních obcích – Šimonovicích, Dlouhém Mostu, Stráži nad Nisou a Jeřmanicích, které se na společném plánování také podílejí. Bez tohoto dokumentu by nebylo možné vzájemně sladit kapacity jednotlivých služeb a potřeb klientů (cílových skupin), ani tyto služby věrohodně financovat z rozpočtu města. A to by v důsledku mohlo vést buď k nedostatku nabídky mnohdy životně důležité péče a tím i ke snížení kvality života klientů, nebo naopak k neefektivnímu plýtvání prostředků nás všech.

Ze všech slov, z nichž se dlouhý název KPSS skládá, považuji za nejvíce významná slova *komunitní* a *Liberec*. Odkazují totiž nejen na společně obývaný prostor, ale také na obecný princip, jakým v něm můžeme přistupovat ke správě všeho veřejného. Tedy otevřeně, konsenzuálně a za účasti všech aktérů, kteří o to projeví zájem. V případě KPSS to znamená, že se na jeho tvorbě i připomínkování podíleli jak zástupci města, jeho odborný aparát i jednotlivé orgány, tak poskytovatelé sociálních služeb, jejich uživatelé i běžná veřejnost.

Rezort školství a sociálních věcí dokončil se svými externími spolupracovníky v průběhu posledních let práci na několika zásadních dokumentech; kromě tohoto komunitního plánu jde především o Strategii pro sociální začleňování (vč. Místního plánu inkluze) a také některé (kvazi)koncepce, což nám nyní umožňuje pracovat skutečně systematicky a předvídatelně. Souběžně jsme se snažili co nejvíce propracovat i financování celé oblasti tak, aby každý poskytovatel sociální služby už předem zhruba věděl, kolik může na pokrytí svých nákladů na území města očekávat. A konečně jsme do programových i individuálních dotací otevřeně vnesli zásadu priorit města v sociální oblasti (typy služeb, jednotlivé cílové skupiny aj.), které chceme zvýšenou finanční podporou upřednostnit.

Několikaměsíční proces tvorby komunitního plánu na léta 2018 – 2022 je u konce; z rozsahu dokumentu i detailu zpracování je přitom patrné, jak moc času a úsilí jednotlivců i skupin si vyžádal. Děkuji velice všem, kteří přiložili ruku k dílu.

**Ivan Langr, náměstek primátora pro školství, sociální věci a kulturu,**

**listopad 2017**

## Zpracovatelský tým:

- Pracovní skupiny komunitního plánování, Řídící skupina komunitního plánování
- Ve spolupráci a provázanosti se zástupci Agentury sociálního začleňování
- Ve spolupráci se skupinami uživatelů, v rámci procesu konzultací
- Komunitní plán najdete na webových stránkách města Liberec [www.liberec.cz](http://www.liberec.cz) v samostatné záložce Komunitní plán

## OSNOVA:

str.

### Část A ÚVOD DO PROBLEMATIKY KOMUNITNÍHO PLÁNOVÁNÍ 6

1. Účel Komunitního plánu služeb v sociální oblasti
2. Jak je plán strukturován
3. Principy a cíle Komunitního plánu služeb v sociální oblasti
4. Proces, jakým byl Komunitní plán služeb v sociální oblasti vytvořen
5. Kontext plánu na národní a regionální úrovni

### Část B INFORMACE POTŘEBNÉ K PLÁNOVÁNÍ 8

1. Z čeho jsme při tvorbě Komunitního plánu služeb v sociální oblasti vycházeli
2. Přehled dotazníků zpracovaných jednotlivými poskytovateli služeb a aktivit

### Část C ZDROJE POTŘEBNÉ KE KOMUNITNÍMU PLÁNOVÁNÍ 20

1. Informace o financování naplňování komunitního plánu
2. Základní síť sociálních služeb na území statutárního města Liberec
3. Rozšířená základní síť sociálních služeb na území statutárního města Liberec

### Část D RÁMEC PLÁNOVÁNÍ A PROCES KONZULTACÍ KOMUNITNÍHO PLÁNU SLUŽEB V SOCIÁLNÍ OBLASTI 30

1. Struktura plánovacího procesu
2. Proces konzultací a evidence připomínek
3. Souhrn cílů a opatření za všechny pracovní skupiny včetně společných a přesahujících cílů

### Část E ROZVOJ SLUŽEB PRO JEDNOTLIVÉ CÍLOVÉ SKUPINY 36

#### 1. Oblast senioři 36

- A. Přehled členů pracovní skupiny
- B. SWOT analýza

- C. Zpracovaná tabulka potřeba versus služba
- D. Stanovené Cíle a Opatření

Cíl: **1.1 Udržení sítě stávajících sociálních služeb, poskytovaných na území statutárního města Liberec**

Cíl: **1.2 Zvýšení stávajících kapacit sociálních služeb**

Cíl: **1.3 Vznik nových služeb na území statutárního města Liberec**

Cíl: **1.4 Rozvoj aktivizačních programů pro seniory**

## **2. Oblast zdravotně znevýhodnění** **58**

- A. Přehled členů pracovní skupiny
- B. SWOT analýza
- C. Zpracovaná tabulka potřeba versus služba
- D. Stanovené Cíle a Opatření

Cíl: **2.1 Udržení stávající sítě služeb**

Cíl: **2.2 Doplnění a rozvoj stávající sítě sociálních služeb**

Cíl: **2.3 Podpora integrace osob se zdravotním postižením do většinové společnosti**

## **3. Oblast rodina, děti a mládež** **85**

- A. Přehled členů pracovní skupiny
- B. SWOT analýza
- C. Zpracovaná tabulka potřeba versus služba
- D. Stanovené Cíle a Opatření

Cíl: **3.1 Podpora stávající sítě služeb v cílové skupině**

Cíl: **3.2 Rozvoj stávající sítě služeb v cílové skupině**

Cíl: **3.3 Vznik nových kapacit sociálních služeb a doplnění sítě služeb pro Rodiny s dětmi**

Cíl: **3.4 Vytvoření a doplnění sítě aktivit a programů pro Rodiny s dětmi**

## **4. Oblast osoby sociálně vyloučené** **109**

- A. Přehled členů pracovní skupiny
- B. SWOT analýza
- C. Zpracovaná tabulka versus služba
- D. Stanovené Cíle a Opatření

Cíl: **4.1 Udržení stávající sítě sociálních služeb. Optimalizace služeb v cílové skupině**

Cíl: **4.2 Rozvoj sítě služeb**

Cíl: **4.3 Vznik nových služeb**

Cíl: **4.4 Zajištění a rozvoj dalších aktivit a programů pro cílovou skupinu**

## **5. Oblast osoby ohrožené závislostmi** **139**

- A. Přehled členů pracovní skupiny
- B. SWOT analýza
- C. Zpracovaná tabulka versus služba
- D. Stanovené Cíle a Opatření

Cíl: **5.1 Udržení stávající sítě sociálních služeb**

Cíl: **5.2 Rozvoj sítě služeb**

Cíl: **5.3 Podpora programů a aktivit pro cílovou skupinu**

## **6. Oblast duševní zdraví** **154**

- A. Přehled členů pracovní skupiny
- B. SWOT analýza

C. Zpracovaná tabulka versus služba

D. Stanovené Cíle a Opatření

**Cíl: 6.1 Udržení stávající sítě sociálních služeb**

**Cíl: 6.2 Rozvoj stávající sítě služeb v cílové skupině, zvýšení kapacit a zkvalitnění sociálních služeb, které jsou určeny pro cílovou skupinu osob s duševním onemocněním**

**Cíl: 6.3 Vznik nových sociálních služeb**

**Cíl: 6.4 Podpora programů a aktivit pro cílovou skupinu**

## **7. Oblast společné, přesahové cíle**

**176**

A. Přehled členů Řídící skupiny

B. Stanovené Cíle a Opatření

**Cíl: 7.1 Zajištění plánování sociálních služeb prostřednictvím komunitního plánování na statutárním městě Liberec a zajištění dobrovolnictví**

## **Část F ZÁVĚREČNÁ KAPITOLA**

**182**

1. Používané zkratky

### 1. Účel Komunitního plánu sociálních služeb a služeb jim blízkých

Komunitní plán služeb v sociální oblasti statutárního města Liberec na období let 2018 – 2022 je navazujícím dokumentem na předchozí komunitní plán města. Tento plán určuje směr rozvoje sociálních služeb a programů ve městě Liberec. Materiál v sobě zahrnuje nejen požadavky zadavatele, ale také požadavky a odborné názory poskytovatelů sociálních služeb a služeb jim blízkých, názory a zpětné vazby uživatelů těchto služeb a základní data o spektru nabízených služeb. Záměrem tohoto plánu je nejen rozvoj sociálních služeb a služeb jim blízkých, aby vyhovovaly občanům města a citlivě reagovaly na jejich potřeby, ale i změny k zavedení pravidelného vyhodnocování služeb, napojení systému komunitního plánování na Střednědobý plán sociálních služeb Libereckého kraje a kvalitní přípravu na čerpání finančních prostředků z fondů Evropské unie. Při vytváření komunitního plánu byly využity všechny materiály, které byly ve městě Liberec v sociální oblasti vytvořeny, a po celou dobu přípravy bylo navíc úzce spolupracováno s Agenturou pro sociální začleňování.

Komunitní plán služeb v sociální oblasti statutárního města Liberec je zpracován pro období let 2018, 2019, 2020, 2021 a 2022. Prozatím nekopíruje dobou zpracování Střednědobý plán sociálních služeb Libereckého kraje, ale zvoleným obdobím je možnost čerpání Strukturálních fondů Evropské unie. Komunitní plán služeb v sociální oblasti statutárního města Liberec byl vytvořen na základě požadavku statutárního města Liberec. Město Liberec zpracování tohoto strategického dokumentu plně finančně podpořilo. Garantem zpracování byla Řídící skupina komunitního plánování.

Samotné zpracování, poradenství a vedení procesu bylo zajišťováno Centrem komunitní práce Ústí nad Labem.

Proces tvorby plánu byl realizován dle „Metody 10 kroků“, vytvořené Centrem komunitní práce, o. s. Ústí nad Labem.

Plán vznikl v období od 1. 3. 2017 do 31. 11. 2017.

Návrh plánu byl diskutován v rámci procesu konzultací s širokou veřejností, politiky a poskytovateli. Celkem bylo zaevidováno 48 připomínek, z nichž 47 bylo zapracováno a 1 připomínka bude řešena v rámci samotného naplňování plánu.

### 2. Struktura plánu

- Úvod do problematiky komunitního plánování – část A
- Informace potřebné k plánování – část B
- Zdroje potřebné ke komunitnímu plánování – část C
- Rámec plánování a proces konzultací Komunitního plánu sociálních a souvisejících služeb - část D
- Rozvoj služeb a programů pro jednotlivé cílové skupiny – část E
- Závěrečná kapitola, tabulky pro vyhodnocování plánu a terminologie – část F

### 3. Principy a cíle Komunitního plánu služeb v sociální oblasti statutárního města Liberec

Při tvorbě Komunitního plánu služeb v sociální oblasti jsme vycházeli ze základních humánních hodnot:

- umožnit lidem život **ve vlastním prostředí**, s péčí a podporou dle vlastní volby,

- zvýšit poskytování péče tak, aby se **vyhovělo novým**, doposud neřešeným **požadavkům a potřebám obyvatel**,
- zlepšit **kvalitu a efektivitu** poskytovaných služeb,
- zajistit **rovnoprávnost** všech sociálních služeb a programů **bez rozdílu zřizovatele služby**.

Komunitní plán služeb v sociální oblasti by měl přispět k naplnění čtyř základních cílů stanovených v rámci procesu komunitního plánování v sociální oblasti ve městě Liberec:

1. podpora a rozvoj kvality sociálních a souvisejících služeb dle definovaných potřeb klientů a místních podmínek,
  - a) podpora a rozvoj stávající sítě služeb,
  - b) podpora rozvoje nových služeb,
2. podpora programů a aktivit doplňujících síť služeb,
3. podporovat rozvoj komunitního plánování v sociální oblasti,
4. spolupráce poskytovatelů sociálních služeb a služeb jim blízkých s městem (úřadem) na zvýšení informovanosti o sociálních službách a službách jim blízkých.

#### 4. Proces tvorby Komunitního plánu

Komunitní plán služeb v sociální oblasti je výsledkem společného procesu plánování, rozšíření sítě sociálních služeb a dalších programů a aktivit ve městě Liberec. Je výsledkem společného konsensu všech, kteří se na jeho tvorbě podíleli, a to zástupců zadavatele, poskytovatelů sociálních služeb a služeb jim blízkých a uživatelů těchto služeb, kteří byli účastni v některých pracovních skupinách a při procesu konzultací. Účastí všech těchto zástupců v rámci celého procesu došlo k naplnění jednoho ze základních principů komunitního plánování, a to principu triády, což výrazně přispělo ke zvýšení kvality a reálnosti plánu.

#### 5. Kontext plánu na národní a regionální úrovni

Komunitní plán služeb v sociální oblasti je otevřeným koncepčním materiálem, který určuje směr rozvoje sociálních služeb a programů ve městě Liberec na období let 2018, 2019, 2020, 2021 a 2022. Záměrem tohoto plánu je rozvíjet sociální služby a zajistit programy tak, aby vyhovovaly občanům města a citlivě reagovaly na jejich potřeby. Komunitní plán služeb v sociální oblasti vznikl v úzké spolupráci s Agenturou pro sociální začleňování a je dalším strategickým dokumentem města. Komunitní plán je nastaven tak, aby byl pravidelně vyhodnocován a v případě potřeby doplněn o další opatření, která mohou být potřebná, vzhledem k aktuální situaci ve městě. Plán plně respektuje zažité zvyklosti tvorby komunitních plánů v ČR, a je tak platným a plnohodnotným strategickým dokumentem pro oblast sociálních služeb a služeb jim blízkých. Plán byl tvořen s vědomím existence Střednědobého plánu rozvoje sociálních služeb Libereckého kraje a je v souladu s jeho hlavními principy. Plán počítá s Metodikou krajského úřadu o zařazování do základní sítě služeb. **Vytváří prostor pro čerpání finančních prostředků z Fondů Evropské unie a významně nezvyšuje tlak na samostatný rozpočet města Liberce mimo finančních prostředků, které jsou z rozpočtu města na podporu sociálních služeb vyčleněny. Naplňování plánu počítá s vícezdrojovým financováním jednotlivých opatření.**

## Část B INFORMACE POTŘEBNÉ K PLÁNOVÁNÍ

### 1. Z čeho jsme při tvorbě Komunitního plánu služeb v sociální oblasti vycházeli

V rámci tvorby Komunitního plánu v sociální oblasti statutárního města Liberec jsme vycházeli z několika zdrojů. Hlavním informačním zdrojem byly již zpracované materiály pro město Liberec, které jsou umístěny na stránkách města <http://www.liberec.cz/langr/>.

Jednalo se o následné materiály - Strategický plán sociálního začleňování pro statutární město Liberec (2016 – 2019), Rámec pro realizaci obecního plánu sociálního bydlení na území statutárního města Liberec, Analýza sociálně vyloučených lokalit a ubytoven na území města Liberec (2015) a Dílčí analýzy sociálních služeb statutárního města Liberec (2015). Dalšími zdroji byly Přehledy základní sítě sociálních služeb ve statutárním městě Liberec a Rozšířené sítě. Informační materiály, které byly v rámci komunitního plánování vytvořeny:

- přehled dotazníkového šetření mezi poskytovateli (součástí bylo vytvoření potřeb uživatelů versus poskytovaná služba, odborné odhady finančních nároků na služby, definování chybějících služeb a programů),
- tabulky párování potřeb versus služba, zpracované odborníky v jednotlivých PS
- SWOT analýzy v jednotlivých pracovních skupinách.

Plán byl upraven a doplněn v rámci širokého procesu konzultací.

### 2. Přehled dotazníků zpracovaných jednotlivými poskytovateli služeb a aktivit

Název poskytovatele	SS/ programy	Předpokládaný rozpočet na rok 2018	Chybějící služby ve městě Liberec	Potřeby klientů	Poznámka: (další činnosti či upřesnění)
Centrum sociální rehabilitace SAREMA LIBEREC s.r.o.	Ambulantní sociální rehabilitace	1.970.000,-	<ul style="list-style-type: none"><li>- péče o osoby s kombinovaným postižením</li><li>- lepší informovanost o tom, na co mají nárok</li><li>- možnost komplexního využití v rámci sociální rehabilitace</li><li>- nedostatečná dostupnost služby sociální rehabilitace v LK</li></ul>	nácvik soc. schopností a dovedností, udržení kvality života, zařazení do společnosti, informace, Péče o vlastní osobu, pomoc při hledání zaměstnání	Poskytujeme službu sociální rehabilitace – nyní především pro klienty Jedličkova ústavu p. o., ale také pro ostatní klienty z celého libereckého kraje
Hospic sv. Zdislavy, o.p.s.	Odborné sociální poradenství 2x odlehčovací služby	10.000.000 2.400.000,-	péče o lidi s Alzheimerovou chorobou, kteří jsou stále schopni pohybu. stacionáře či ubytovny (azylové domy) pro ženy bez domova.	Informace Péče o vlastní osobu Emoční podpora Doprovázení - bezpečnost	Benefice, edukace laické i odborné veřejnosti, možnosti stáží v lůžkovém zařízení. Půjčovna kompenzačních pomůcek. Pořádání benefičních setkání a koncertů.



Sdružení TULIPAN, z. s.	Chráněné bydlení	625.000,-	Navýšení kapacity chráněného bydlení – naší potřebou je navýšení o cca 12 klientů. Dále u nás registrujeme potřebu vzniku sociální služby Sociální rehabilitace – úvazek cca 1,0. Dále je pro naši cílovou skupinu vhodná sociální služba – Podpora samostatného bydlení.	Ubytování Zaměstnání Finance	Sdružení TULIPAN provozuje chráněnou dílnu, což je její hlavní předmět činnosti, kde zaměstnává přes 60 OZP, zejména s duševním onemocněním. Pořádáme řadu kulturních, vzdělávacích a společenských akcí na podporu inkluze mezi zdravou a hendikepovanou populací.
Romodrom o. p. s.	Terénní programy	2.500.000,-	komunitní práce v rizikových lokalitách mateřská centra nebo kluby pro matky krizová pomoc prostupné zaměstnávání, sociální firmy větší kapacita azylových domů + prostupného bydlení pro rodiny s více dětmi finančně a místně dostupné volnočasové aktivity pro děti dobrovolnické centrum (pro práci s dětmi a rodinami)	Informace Finance Ubytování	Každý rok tábor pro děti ze znevýhodněných rodin, MISS Roma, dětský den
Ruprechtický farní spolek	Denní stacionáře	2.520.000,-	Malé domy seniorů s pečovatelskou službou v každé městské čtvrti, po německém vzoru. Pečovatelské domy pro osoby s neurodegenerativními nemocemi.	Péče o vlastní osobu Emoční podpora Vztahy	Hudební a společenská odpoledne, informační a poradenské konzultace
Rytmus Liberec, o. p. s.	Sociální rehabilitace	1.600.000,-	PSB pro osoby mentálně postižené, kombinovaně postižené, informační středisko pro OZP, krizová lůžka	Zaměstnání Vztahy Emoční podpora Bezpečnost Finance	

TyfloCentrum Liberec, o. p. s.	Sociálně aktivizační služby pro seniory a osoby se zdravotním postižením (Liberec) Průvodcovské a předčitatelské služby (Liberec) Sociální rehabilitace (Liberec) od roku 2017	1.030.000,-	Zařízení sociální péče pro nízkopříjmové osoby se zdravotním postižením, které nedosáhly důchodového věku, Stacionáře (zařízení) sociální péče pro osoby s psychiatrickou diagnózou	Emoční podpora Náplň volného času Soběstačnost	Pořádáme mimořádné plánované akce, jako je dětský den, výlety, sportovní turnaje v pink-pongu, stolním fotbalu, kulečnicku, fotbalu, hudební vystoupení a další aktivizační činnosti
Centrum LIRA, z. ú.	Raná péče, Sociálně aktivizační služby pro rodiny s dětmi s poruchou autistického spektra	7.680.000,- 4.500.000,-	Respirační péče, odlehčovací služba – pro rodiny s dětmi s postižením – děti raného věku Psychologická podpora rodičů, pečujících osob, sourozenců – nedostatečná kapacita Nedostačující kapacita SPC a PPP – dlouhé čekací doby diagnostika PAS – dlouhé čekací doby - zajištění bydlení a zaměstnávání dospělých osob s poruchou autistického spektra	Informace Sdílení Podpora vývoje dítěte se ZP Informace	Pobytové kurzy pro rodiny s dětmi s postižením, semináře, kluby rodičů, setkávání, přednášky, muzikoterapie, psychoterapie pro pečující osoby, posouzení zrakových funkcí dětí se zrakovým postižením, posouzení pohybového vývoje, zapůjčení speciálních pomůcek a literatury, bazální stimulace, podpora komunikace a interakce rodičů a dětí
Potravinová banka Libereckého kraje, z. s.	Nejedná se o sociální službu	1.200.000,-		Stravování	Podílíme se na propagaci myšlenky omezování plýtvání potravinami.
Domov pro seniory Vratislavice n. N., p. o.	Domov pro seniory + Domov se zvláštním režimem	36.800.000,-	Chybí služba pro klienty s roztroušenou sklerózou, pro klienty po těžší formě CMP, pro klienty po těžkých úrazech. Odlehčovací služba pro seniory. Specializace některých již stávajících služeb.	Péče o vlastní osobu Stravování bezpečnost	SPORTOVNÍ - 1x ročně Sportovní hry pro domovy, jejichž zřizovatelem je LK SPOLEČENSKÉ – Advent v domově – Stříbrná a Zlatá neděle – čekání na Štědrý den - posezení a povídání u vánočního cukroví, Velikonoce, svátek

					sv. Martina Mezigenerační setkání – MŠ Doctrina – 1x měsíčně Vystoupení dětí z MŠ, ZŠ, canisterapie
Most k naději, z. s. Dům na půl cesty Liberec	Domy na půl cesty Kontaktní centra Terénní programy	1.950.000,- 2.600.000,-	Zřízení tréninkového bydlení, které by mohlo být v rámci domu na půl cesty popřípadě jiné pobytové služby, či samostatně. Neexistence tréninkové pracovní dílny - zastřešujícím prvkem sociální podnik. Azylový dům pro ženy a azylový dům pro rodiny. Chybí krizové bydlení, chybí služby substituční léčby. Chybí střednědobé léčebné zařízení pro uživatele návykových látek. Služby primární prevence.	Ubytování Zaměstnání Vztahy Závislost	
ADVAITA, z. ú.	Odborné sociální Poradenství Následná péče terapeutické komunity	2.886.000,- 2.490.000,- 7.200.000,-	Nedostatek ambulantních psychiatrů pro klienty. Nedostatek primární prevence (chybí finanční podpora). Nedostatečná kapacita systému prostupného bydlení.	Informace Bydlení Prevence a léčba Závislosti	Programy primární prevence pro školy a školská zařízení
Centrum Generace, o. p. s.	Není sociální služba Mateřské centrum Krteček a další	3.600.000,-	Chybí podpora rodiny ze strany města – podpora aktivit samotných, rodinné vstupné, rodinné slevy, parky v centru města, spolupráce s městem, odborné služby pro rodiny s dětmi (poradenství, doučování...) –	Informace Zaměstnání Emoční podpora	Mateřské centrum, Miniškolka, Jazykové kurzy, Gospelový sbor, podpora pěstounských rodin, doučování sociálně znevýhodněných, volnočasové aktivity, asistované kontakty, letní rodinné tábory,

			hlavně kapacitně.		příměstské tábory, akce pro rodiny s dětmi.
Centrum Kašpar, z. s.	Nejedná se o sociální službu	8.850.000,-	Koncepčně pracovat j na získání dovedností, jak efektivně hledat práci, do vzdělání v konkrétních znalostech či dovednostech, soustavně ovlivňovat a formovat personální politiky lokálních zaměstnavatelů. K takové koncepční práci na obou stranách trhu práce máme v lokalitě města Liberec potřebnou expertízu.	Zaměstnání Informace Finance	PR a osvětové kampaně
Česká unie neslyšících, z. ú.	Sociálně aktivizační služby pro seniory a osoby se zdravotním postižením Tlumočnické služby 2x	5.700.000,-	Klienti nemají dostupné informace ve svém komunikačním kódu. Posílení terénních tlumočnických služeb pro řešení nepříznivých sociálních situací	Informace Zaměstnání Zprostředkování komunikace	Kurzy českého znakového jazyka pro veřejnost, kulturní aktivity zaměřené na osoby se sluchovým postižením (tlumočené vystoupení v divadle do znakového jazyka, dětské vystoupení ve znakovém jazyce apod.), turnaje v badmintonu a volejbalu.
Jedličkův ústav, p. o.	Domov pro osoby se zdravotním postižením Týdenní stacionář Odlehčovací služby (pobytové i ambulantní) Centrum denních služeb Osobní asistence	35.100.000 6.100.000 1.900.000 11.000.000 2.900.000	Schází podpora zaměstnávání imobilních osob s tělesným postižením (vozičkářů)	Péče o vlastní osobu Bydlení Náplň volného času	Vánoční trhy v areálu zařízení spojené s kulturním programem. Ples mladých, Letní zahradní slavnosti spojené s prodejem výrobků a kulturním programem při Jedličkově ústavu provozuje sportovní aktivity zaměřené na osoby s tělesným handicapem. Sportovní klub

					Jedlička. Letní i zimní prázdninové rehabilitační pobyty. Vernisáže s výrobky košíkářské, keramické, plstí a textilní dílny. Besedy s cestovateli a sportovci. Letní kino ve spolupráci se Spolkem Varšava.
Návrat, o. p. s.	Azylový dům	3.100.000	Absence ubytovacího zařízení, které by se specializovalo na nově vznikající potřebnou skupinu seniorů s nízkými příjmy - komunitní bydlení spojené s podporou pracovníků. Malé kapacity domovů seniorů a domovů s pečovatelskou službou obecně. Kapacitní nedostupnost psychiatrické péče a služeb psychického zdraví.	Bydlení, Finance, péče o vlastní osobu	Spolupořádání akce na podporu lidí bez domova – Noc venku.
Domov pro matky s dětmi v tísni – Domov sv. Anny	Domov pro matky s dětmi	2.865.000	Místo zakládání nových služeb akcentovat zefektivnění systému.	Vedení domácnosti Ubytování Zaměstnání	
Domov pro matky s dětmi v tísni – Domov sv. Moniky	Domov pro matky s dětmi	2.860.000	Místo zakládání nových služeb akcentovat zefektivnění systému.	Vedení domácnosti Bydlení Zaměstnání	
Oblastní charita Liberec – Domov pokojného stáří – Domov svatého Vavřince	Domov pro seniory	6.500.000	Chybějí místa v pobytových zařízeních pro klienty vyžadující vzhledem ke svému zdravotnímu stavu 24 hodinou péči. Problém je zajištění péče pro osoby mladší 65 let s nutností celodenní péče. Chybí azylový dům	Péče o vlastní osobu Bydlení Stravování	Každý měsíc se v Domově svatého Vavřince (dále Domova) koná jedna větší kulturní akce přístupná veřejnosti, další pravidelné aktivity Domova jsou určeny pro naše klienty či jejich rodinné příslušníky.

			pro ženy. Chybí azylový dům pro rodiny.		
Tichý svět, o. p. s.	Odborné sociální poradenství Sociální rehabilitace Tlumočnická služba	2.300.000 20.000.000 11.000.000	Nedostatek fyzických tlumočnicků – navýšení úvazků FT	Informace Zaměstnání Komunikační bariéry	Příměstský tábor nejen pro neslyšící děti . Výlet (nejen) pro neslyšící z LBK a ULK Semináře (nejen) pro neslyšící. Výstava fotografií ze světa neslyšících. Zpřístupnění hradu Rotštejn pro neslyšící – příležitostná setkání neslyšících.
Centrum Protěž, z. ú.	Nejedná se o soc. službu. Asistované kontakty pro děti ohrožené konfliktem rodičů a Podpora pěstounských rodin	1.100.000	V práci s rodinami jsme vyhodnotili jako chybějící nebo nedostačující službu: podporu rodin – asistované kontakty – rodinná terapie Sociální bydlení – v oblasti pěstounské péče zvláště v romských rodinách se setkáváme s problémem nemožnosti péče o děti vlastními rodiči kvůli nevyhovujícímu bydlení	Vztahy Emoční podpora Ubytování	
Centrum pro zdravotně postižené Libereckého kraje, o. p. s.	Osobní asistence Odlehčovací služby Tlumočnické služby Odborné sociální poradenství	5.300.000	Odlehčovací služba – pobytová pro osoby mladší 18 let – např. některý z poskytovatelů pobytových služeb pro děti by mohl tuto službu zřídit Krizová lůžka pro rodiny s dětmi Noclehárna pro ženy	Péče o vlastní osobu Vedení domácnosti Stravování	Sociálně právní ochrana dětí . Půjčovna kompenzačních pomůcek. Vzdělávací kurzy: kurz českého znakového jazyka Modrý Slon – celostátní soutěž Posezení s barvami Klub duševního zdraví Tvoříme duši Sociální automobil Regionální výstava uměleckých prací osob se zdravotním postižením Časopis – Sdruženáček

Člověk v tísni o. p. s.	Terénní programy Odborné sociální poradenství Dluhové poradenství a Resocializační program pro osoby s trestní minulostí. NZDM Předškolní klub Podpora vzdělávání v rodinách Kariérní poradenství	1.907.750 515.000 555.000 273.000 3.000.000 977.000 1.000.000 600.000	Služba azylového bydlení pro celé rodiny a pro ženy. Dále zde není služba, která by zajišťovala krizová lůžka. Služby SAS pro rodiny s dětmi, kde byl ideálním stavem počet 5 úvazků, další NZDM na Františkově, primární prevence na školách.	Ubytování Finance Dluhová problematika Informace Náplň volného času	Pořádání festivalu o lidských právech Jeden svět. Vzdělávací aktivity.
Rozkoš bez rizika, z. s.	Terénní programy Odborné sociální poradenství	550.000	Krizové centrum / krizový byt s nonstop službou Azylové bydlení pro ženy + rodiny s dětmi	Emoční podpora Finance Ochrana zdraví	Testování veřejnosti na HIV.
DH Liberec, o. p. s.	Domov pro osoby se zdravotním postížením Chráněné bydlení STD Osobní asistence	7.062.000 10.600.000 1.250.000 1.550.000	Zájemci, kteří mají tyto existující výrazné, dlouhodobé poruchy chování.	Péče o vlastní osobu Ubytování Stravování	Pro širokou veřejnost pořádáme oslavy Masopustu a Slunovratu.
MAJÁK o. p. s.	Nízkoprahová zařízení pro děti a mládež	1.400.000		Vztahy Emoční podpora Vzdělávání	Pravidelně pořádáme edukativní a rozvojové přednášky, které se střídají s volnočasovými akcemi (fotbal, bojovky apod.).
Komunitní středisko Kontakt Liberec, p. o.	Nejedná se o soc. službu. Dobrovolnictví Služby KSK Liberec se snaží doplňovat služby jiných poskytovatelů sociálních služeb a také na ně klienty odkazovat v případě, že potřebují	7.020.000	Posílení terénní sociální práce – rozšíření úvazků terénních pracovníků Aktivizační pracovník v terénu pro práci s dětmi a mládeží (Volnočasové aktivity formou terénní práce s dětmi a mládeží) Nízkoprahová zařízení pro děti a	Ubytování Náplň volného času Finance - dluhy	Komunitní středisko Kontakt, p. o. provozuje vlastní dobrovolnické centrum AMIKUS od r. 2009. V roce 2016 spolupracovalo s 55 dobrovolníky. Poskytujeme zázemí nestátním neziskovým organizacím, sdružením,

	odbornou pomoc, radu, intervenci.		mládež – stále je mnoho dětí, které dostatečně smysluplně netráví volný čas Osobní asistence a asistenti pedagoga		spolkům, občanským iniciativám a fyzickým osobám, kterým pronajímáme prostory a vybavení pro jejich činnost.
Mareva z. s.	Pečovatelská služba	2.800.000	Z našeho pohledu chybí informovanost klientů, obvykle situaci řeší pozdě, neví na koho se mají obrátit.	Péče o vlastní osobu Stravování Vedení domácnosti	
NADĚJE	Terénní programy	2.945.000	Nedostatek míst v domovech pro seniory a domech s pečovatelskou službou pro nízkopříjmové skupiny, případně zařízení pro nesoběstačné osoby bez domova. Sociální místa v domovech pro seniory a domovech se soc. službou, nebo vznik zvláštního zařízení („chudobinec“).	Bydlení Vztahy Finance	Benefiční koncerty, aktivizační pobyt.
ELVA HELP z. s.	Odborné sociální poradenství Sociální rehabilitace – terénní forma	1.500.000	Odlehčovací služba – denní stacionář pro děti i dospělé s postižením a seniory Terénní forma sociální rehabilitace	Péče o vlastní osobu Seberealizace Psychosociální a komunikace	
Diakonie Beránek z. s.	Pečovatelská služba	5.720.000	Nedostatečná kapacita odlehčovacích služeb (odlehčení pečující osobě). Nedostatečná kapacita denního stacionáře pro osoby s demencí Chybí dodavatel obědů, který by nabízel dietní stravu (z části tuto službu poskytuje MCU Koloseum a KNL). Nedostatečná kapacita finančně	Péče o vlastní osobu Emoční podpora stravování	Uvažujeme získat vhodné prostory a prostředky ke zřízení odlehčovací služby.



			dostupné dopravy pro seniory (senior taxi, atd.). Kadeřnické služby do domácností. Finančně dostupné masérské služby a fyzioterapeutické služby do domácností seniorů.		
Tyfloservis, o. p. s.	Sociální rehabilitace	795.000		Bezpečný pohyb Péče o vlastní osobu Vedení domácnosti	Benefiční koncerty, veřejné sbírky. Dny otevřených dveří. Hodnocení úrovně mobility u žadatelů o vodící psy. Výstavy, konference, happeningy, osvětová činnost pro laickou veřejnost Přednášky a stáže pro studenty atd.
Děčko Liberec z. s.	Odborné sociální poradenství	1.900.000		Informace Vztahy Finance	Na požádání pořádné semináře zaměřené na požadovanou tematiku (např. dluhy, domácí rozpočet, exekuce, rodina, manželství, dědění atd.), podle toho, kdo si seminář vyžádá, většinou senioři, maminky na mateřské, ale také vězeňská služba.
MCU KOLOSEUM, o. p. s.	Osobní asistence	4.060.000	Služeb pro seniory je ve městě Liberci stále málo, a to jak v terénní, tak ambulantní formě poskytování. Jako potřebnou podporu vzniku denního stacionáře potřebné zajistit poskytování odborného sociálního poradenství pro seniory a pečující osoby na jednom kontaktním místě.	Péče o vlastní osobu Emoční podpora Bezpečnost	

			Podpořit rozvoj odlehčovacích služeb, rozvoj služeb pečovatelských, tísňové péče i služeb sociální rehabilitace prostřednictvím zooterapie apod.		
Reva o. p. s.	Osobní asistence	11.500.000	Agentura, která by byla schopná pružně reagovat na objednání jednorázové či krátkodobé pomoci k seniorovi.	Péče o vlastní osobu Vedení domácnosti Stravování	
Sdružení tělesně postižených Česká Lípa o. p. s.	Odborné sociální poradenství Sociálně aktivizační služby pro seniory a osoby se zdravotním postižením	280.000 1.100.000	Rekondiční pobyty pro osoby se zdravotním znevýhodněním, víkendové pobyty, zaměřené nejen na seniory a zdravotně postižené, ale i na rodiče se zdravotně postiženými dětmi, ples (ne)jen pro zdravotně postižené.	Informace Péče o vlastní osobu Vedení domácnosti	Ples (ne)jen pro zdravotně postižené, Den dětí se zdravotním postižením, Krajské sportovní hry osob se zdravotním postižením.
Diecézní charita Litoměřice	Pečovatelská služba	1.800.000	Postrádáme: osobní asistence, dobrovolníci z nemocnice, SAS pro seniory.	Informace Péče o vlastní osobu Vedení domácnosti Stravování	
Společnost Dolmen, z. ú.	Chráněné bydlení Podpora samostatného bydlení Sociálně terapeutická dílna	4.380.000 1.600.000 1.580.000	Chráněné dílny vyhovující svou prací mentálně znevýhodněným Agentura nabízející jakékoliv vzdělávání (kurzy, střední školy) mentálně znevýhodněným Více Stacionářů pro seniory.	Ubytování Emoční podpora Finance	
Most k naději, z. s.	Terénní programy pro lidi ohrožené drogou Program sociální prevence	5.500.000 1.580.000	Postrádáme zde tréninkové byty, kde by bylo možno pobývat i pod vlivem omamných látek tj. takové sociální bydlení, kde se nehledí na abstinenci jako na podmínku. Fungující detox, psychiatři, substituce	Informace Péče o vlastní osobu Bezpečnost Ubytování Zaměstnání	

<b>Bílý kruh bezpečí, z. s.</b>	<b>Odborné sociální poradenství</b>	<b>650.000,-</b>	<b>Zařízení s krizovými lůžky (krizové centrum)</b>	<b>Informace Bezpečnost Vztahy Emoční podpora Péče o vlastní osobu</b>	<b>Podílíme se na prevenci kriminality různými besedami, semináři a přednáškami pro odbornou i laickou veřejnost, pro ohrožené skupiny jako jsou senioři či mladiství.</b>
-------------------------------------	---	------------------	---	--	--

## Část C ZDROJE POTŘEBNÉ KE KOMUNITNÍMU PLÁNOVÁNÍ

### 1. Informace o financování naplňování komunitního plánu

Cíle a Opatření stanovené v Komunitním plánu v sociální oblasti statutárního města Liberec budou financovány vícezdrojově. Město není hlavním finančním zdrojem a ani být nemůže. Náklady na jednotlivá Opatření byly stanoveny ve spolupráci s poskytovateli sociálních a souvisejících služeb a programů. Jednotliví realizátoři opatření vycházeli ze svých kvalifikovaných odhadů a s ohledem na finanční plány svých organizací. Předpokládá se využití Operačních programů EU na období let 2014 až 2020.

Město Liberec podporuje ze svého rozpočtu neziskové organizace v oblasti sociálních služeb částkou 10 mil. Kč (z toho 5 mil. Kč na dotační a fondové programy a 5 mil. na individuální dotace), vedle této finanční podpory je nositelem a realizátorem projektů v sociální oblasti a mnohdy lídrem při zpracovávání strategických dokumentů, které jsou podporou pro případné čerpání evropských fondů, a to i pro neziskové organizace.

Schválení plánu nemusí navyšovat tyto finanční prostředky, vše je na samotném rozhodnutí zastupitelů, vyjednáváním nositelů opatření komunitního plánu, a to jak směrem k městu, tak směrem k Libereckému kraji.

### 2. Základní síť sociálních služeb na území statutárního města Liberec

Název organizace	IČ	Poskytované sociální služby	číslo	Forma	Působnost	Cílová skupina	Pracovní skupina	Poznámky
Advaita, z. ú.,	65635591	§37 odborné sociální poradenství	6552817	A	LK	osoby ohrožené závislostí nebo závislé na návykových látkách	OOZ	pověření MPSV
		§64 služby následné péče	4142726	A,P				
		§68 terapeutická komunita	4853448	P				
Anděl Strážný, z. ú.	27715277	§41 tísňová péče	8384795	T	LK	osoby se zdravotním postižením, senioři, osoby s chronickým onemocněním, osoby s jiným zdravotním postižením, osoby s kombinovaným postižením, osoby s mentálním postižením, osoby s tělesným postižením, osoby se sluchovým postižením, osoby se zrakovým postižením, osoby	SE	pověření MPSV

							v krizi		
Alvalída, z. s.	44224711	§46	denní stacionář	5293571	A	Lb	osoby s kombinovaným postižením, osoby s mentálním postižením, osoby s PAS	ZZ	
Bílý kruh bezpečí, z. s.	47607483	§37	odborné sociální poradenství	9015328	A,T	LK	oběti trestné činnosti, oběti domácího násilí, oběti obchodu s lidmi	CMN	
Centrum LIRA, z. ú.	28731191	§54	raná péče	3959325	A,T	LK	rodiny s dětmi se zrakovým, mentálním, pohybovým a kombinovaným postižením, poruchami autistického spektra nebo ohrožením vývoje	ZZ, RDM	
		§65	sociálně aktivizační služba pro rodiny s dětmi s PAS	4823957	A	Jb, Lb, ČL, Ta, NB, Se, ŽB, Tu			
CENTRUM PRO ZDRAVOTNĚ POSTIŽENÉ Libereckého kraje, o. p. s.	26693980	§37	odborné sociální poradenství	5451090	A,T	Lb, Fr	osoby se zdravotním postižením, osoby s chronickým duševním onemocněním, osoby s chronickým onemocněním, osoby s jiným zdravotním postižením, osoby s kombinovaným postižením, osoby s mentálním postižením, osoby s tělesným postižením, osoby se sluchovým postižením, osoby se zrakovým postižením, senioři	ZZ, CMN, RDM	
		§39	osobní asistence	9349276	T				
		§44	odlehčovací služba	2164863	T	Lb			
		§56	tlumočnické služby	2453453	T	Ta, Lb, Jb, Se, Ji, ČL, NB, Tu			
Centrum Protěž, z. ú.	5259266	§37	odborné sociální poradenství	8600565	A	Lb, Jb	děti a mládež ve věku od 6 - 26 let ohrožené společensky nežádoucími jevy, osoby v krizi, rodiny s dětmi	RDM	

Člověk v tísni, o. p. s.	25755277	§37	odborné sociální poradenství	6719009	A	Lb, Hr, Fr	osoby žijící v sociálně vyloučených komunitách	CMN	
		§62	nízkoprahové centrum pro děti a mládež	5235056	A	Lb			
		§69	terénní programy	5713240	T	Lb, Hr, Fr			
Děčko Liberec, z. s.	68455232	§37	odborné sociální poradenství	9813481	A	Tu, Jb, Ji, ČL, Lb, Fr, NB	všechny cílové skupiny	RDM	
DH Liberec, o. p. s.	27298523	§39	osobní asistence	5793673	T	Lb	osoby s mentálním postižením	ZZ	
		§48	domovy pro osoby se zdravotním postižením	3166608	P				
		§67	sociálně terapeutické dílny	2718583	A				
		§51	chráněné bydlení	7044506	P				
Diakonie Beránek z. s.	40233189	§40	pečovatelská služba	5231429	T	Lb, NM	senioři	SE	
Diecézní charita Litoměřice	40229939	§40	pečovatelská služba	3632154	T	Lb	senioři, osoby s chronickým onemocněním, osoby s mentálním postižením, osoby s tělesným postižením, osoby se sluchovým postižením, osoby se zrakovým postižením, osoby se zdravotním postižením	SE	
FOKUS Liberec o. p. s.	46749411	§43	podpora samostatného bydlení	3596108	T	Ta, Jb, ČL, Lb, Fr, NB	osoby s chronickým duševním onemocněním	DZ	transf. na jiný druh služby
		§51	chráněné bydlení	3865693	P	Lb			
		§67	sociálně terapeutické dílny	5563434	A	Lb, Jb			
		§70	sociální rehabilitace	8208204	A,T	Ta, Jb, ČL, Lb, Fr, NB			
		§70	sociální rehabilitace	5635924					
Hospic sv. Zdislavy, o. p. s.	28700210	§37	odborné sociální poradenství	9543067	A,T	LK	osoby v krizi, osoby s jiným zdravotním postižením, senioři, osoby s chronickým onemocněním	SE	

		§44	odlehčovací služby	4343228	T,P	LK, terén 30 km od Lb	osoby s jiným zdravotním postižením, senioři, osoby s chronickým onemocněním		
MAJÁK o. p. s.	25405276	§61	nízkoprahová zařízení pro děti a mládež	6714275	A,T	Lb	děti a mládež ve věku od 6 do 26 let ohrožené společ. nežádoucími jevy, osoby žijící v sociálně vyloučených komunitách, osoby, které vedou rizikový způsob života nebo jsou tímto způsobem života ohroženy, osoby ohrožené závislostí nebo závislé na návykových látkách	RDM	
MAREVA z. s.	01679198	§40	pečovatelská služba	7734736	T	Lb	senioři, osoby se zdravotním postižením	SE	
MCU KOLOSEUM, o. p. s.	25405080	§39	osobní asistence	4873800	T	Lb, Tu	senioři, osoby s kombinovaným postižením, osoby s mentálním postižením, osoby s tělesným postižením, osoby se sluchovým postižením, osoby se zdravotním postižením	SE, ZZ, RDM	
Most k naději, z. s.	63125137	§58	domy na půl cesty	1220799	P	LK	osoby do 26 let věku opouštějící školská zařízení pro výkon ústavní péče	OOZ, CNM, RDM	
		§59	kontaktní centra	1229581	A	Lb, Jb, Ta, Fr, Tu, ŽB, Ji, Se	osoby bez přístřeší, osoby žijící v sociálně vyloučených lokalitách		
		§69	terénní programy sociální prevence	3775974	T	Lb	osoby bez přístřeší, osoby žijící v sociálně vyloučených lokalitách		
		§69	terénní programy pro uživatele drog	8306216	T	Lb, Jb, Ta, Fr, Tu, ŽB, Ji, Se, Ro	osoby ohrožené závislostí nebo závislé na návykových látkách		
Muži a ženy, o. p. s.	28523369	§39	osobní asistence	7331057	T	Lb, Fr	osoby se zdravotním postižením, senioři	ZZ	

NADĚJE	00570931	§61	nízkoprahová denní centra	2481915	A	Lb	osoby bez přístřeší, osoby v krizi  děti a mládež ve věku od 6 do 26 let ohrožené společ. nežádoucími jevy, osoby žijící v sociálně vyloučených komunitách, osoby, které vedou rizikový způsob života nebo jsou tímto způsobem života ohroženy, rodiny s dítětem/děti, etnické menšiny	CNM
		§63	noclehárny	3822869	A			
		§69	terénní programy	1775589	T			
Návrat, o. p. s.	27323773	§57	azylové domy	6224406	P	Lb	osoby bez přístřeší, osoby v krizi	CNM
Občanské sdružení D.R.A.K., z. s.	26636328	§37	odborné sociální poradenství	8791447	A,T	Lb, Tu, Ta	osoby s kombinovaným postižením, děti a mládež ve věku od 6 do 26 let ohrožené společ. nežádoucími jevy, osoby s tělesným postižením, rodiny s dítětem/děti	ZZ, RDM,SE
		§65	sociálně aktivizační služba pro rodiny s dětmi	6374958	A,T	Lb, Tu, Ta, Hr	rodiny s dítětem/děti	
		§66	sociálně aktivizační služba pro seniory a osoby se zdravotním postižením	8054292	A,T	Lb, Turnov, Tanvald	osoby se zdravotním postižením, osoby s kombinovaným postižením, osoby s tělesným postižením	
		§69	terénní programy	5063729	T	Lb, Tu, Ta, Hr	osoby s tělesným postižením, děti a mládež ve věku od 6 do 26 let ohrožené společ. nežádoucími jevy, osoby s kombinovaným postižením, osoby žijící v sociálně vyloučených komunitách, rodiny s dítětem/děti	
Oblastní charita Liberec	26520699	§57	azylové domy	3146268	P	Lb	osoby bez přístřeší (matky s dětmi)	RDM



		§57	azylové domy	9958898			osoby bez přístřeší (matky s dětmi)		
Reva o. p. s.	25447726	§39	osobní asistence	2049573	T	Lb	senioři, osoby s Alzheimerovou demencí a jinými typy demencí (neurodegenerativními onemocněními)	SE	
Rodina24, z. ú.	22829903	§39	osobní asistence	8419868	T	Ta, Jb, Lb, ŽB	senioři, osoby s chronickým duševním onemocněním, osoby s chronickým onemocněním, osoby s jiným zdravotním postižením, osoby s kombinovaným postižením, osoby s mentálním postižením, osoby s tělesným postižením, osoby se sluchovým postižením, osoby se zdravotním postižením, osoby se zrakovým postižením, osoby s poruchami autistického spektra, osoby s Alzheimerovou demencí a jinými typy demencí (neurodegenerativními onemocněními)	DZ,SE	
		§50	domov se zvláštním režimem	5391602	P	Lb	osoby s chronickým duševním onemocněním, osoby s chronickým onemocněním, osoby s jiným zdravotním postižením, senioři, osoby s Alzheimerovou demencí a jinými typy demencí		
Romodrom o .p. s.	26537036	§49	terénní programy	1161877	T	Ta, Lb, Jb	etnické menšiny, osoby žijící v sociálně vyloučených komunitách, osoby, které vedou rizikový způsob života nebo jsou tímto způsobem života ohroženy	CNM	

ROZKOŠ bez RIZIKA, z. s.	44990901	§69	terénní programy	4441304	T	ČL, Lb, Jb	osoby komerčně zneužívané, oběti obchodu s lidmi, osoby, které vedou rizikový způsob života nebo jsou tímto způsobem života ohroženy	CNM	pověření MPSV
Ruprechtický farní spolek, z. s.	27016781	§46	denní stacionáře	9603734	A	Lb	senioři, osoby s jiným zdravotním postižením	SE	
Rytmus Liberec, o. p. s.	27322793	§70	sociální rehabilitace	2527518	A,T	Jb, Se, Ji, ČL, Lb, Fr NB, Tu	osoby s chronickým duševním onemocněním, osoby s jiným zdravotním postižením, osoby s kombinovaným postižením, osoby s mentálním postižením, osoby s tělesným postižením, osoby se zdravotním postižením	ZZ	
Sdružení tělesně postižených Česká Lípa, o.p.s.	02107538	§66	sociálně aktivizační služby pro seniory a osoby se zdravotním postižením	9072226	A,T	Jb, ČL, Lb, NB	osoby s kombinovaným postižením, osoby se zdravotním postižením, rodiny s dítětem/děťmi	ZZ	
Společnost Dolmen, z.ú.	27291049	§43	podpora samostatného bydlení	4353078	T	Lb	osoby s mentálním postižením, osoby s PAS	ZZ	
		§51	chráněné bydlení	5227172	P	Lb, ČL			
		§67	sociálně terapeutické dílny	6650186	A	Lb			
Tichý svět, o.p.s.	26611716	§37	odborné sociální poradenství	1679799	A	Lb	osoby se sluchovým postižením	ZZ	pověření MPSV
		§70	sociální rehabilitace	4385424					
TyfloCentrum Liberec o. p. s.		§66	sociálně aktivizační služby pro seniory a osoby se zdravotním postižením	4539083				ZZ	
		§70	sociální rehabilitace	8340162					
Tyfloservis. o.p.s.	26200481	§70	sociální rehabilitace	3843439	A,T	LK	osoby se zrakovým postižením, osoby s kombinovaným postižením	ZZ	pověření MPSV

Židovská obec Liberec	44224371	§37	odborné sociální poradenství	1497731	T	Lb, Jb, Ta	senioři	SE	
--------------------------	----------	-----	------------------------------------	---------	---	------------	---------	----	--

### 3. Rozšířená základní síť sociálních služeb na území statutárního města Liberec

Název organizace	IČ	Poskytované sociální služby	číslo	Forma	Působnost	Cílová skupina	Pracovní skupina	Poznámky
APOSS Liberec, příspěvková organizace Libereckého kraje	7122071	§45 centra denních služeb	3190180	A	LK	osoby s mentálním postižením		
		§48 domovy pro osoby se zdravotním postižením	4094333	P				
		§47 týdenní stacionáře	9358357	P				
Centrum intervenčních a psychosociálních služeb Libereckého kraje, příspěvková organizace LK	70868476	§37 odborné sociální poradenství	2632467	A	Lbc, Frydlant, Semily	rodiny s dítětem/děti, oběti domácího násilí, děti a mládež ve věku od 6 do 26 let ohrožené společ. nežádoucími jevy, osoby se zdravotním postižením, osoby v krizi, osoby, které vedou rizikový způsob života nebo jsou tímto způsobem života ohroženy, senioři		
		§55 telefonická krizová pomoc	5393471	T	LK			
		§60 a intervenční centra	1701584	A,T	LK			
Centrum zdravotní a sociální péče Liberec, příspěvková organizace SML	65100654	§40 pečovatelská služba	6722018	A,T	Lb	senioři, osoby s chronickým onemocněním, osoby s jiným zdravotním postižením, osoby se zdravotním postižením	SE	
		§44 odlehčovací služby	7665554	P	Lb, Fr, Tu, ŽB	osoby s chronickým onemocněním, osoby se zdravotním postižením, senioři		
		§49 domov pro seniory	2480451	P	Lb			
Centrum na podporu integrace cizinců, o. p.s.	26631997	§37 odborné sociální poradenství	3364695	A,T	ČR, Lb	Imigranti a azylanté, etnické menšiny	CMN	není v Základní síti LK, pověření MPSV
Dům seniorů Liberec -	71220054	§49 domov pro	5172647	P	Lb	senioři, osoby s		

Františkov, příspěvková organizace LK		seniory				Alzheimerovou demencí a jinými typy demencí (neurodegenera tivními onemocněními)			
		§50	domov se zvláštním režimem						7326055
Domov pro seniory Vratislavice nad Nisou příspěvková organizace LK	71220038	§49	domov pro seniory	3823721	P	Lb	senioři	SE	
		§50	domov se zvláštním režimem	9621480	P				senioři, osoby s Alzheimerovou demencí a jinými typy demencí (neurodegenera tivními onemocněními)
EVLA HELP z.s.	26586100	§ 70	sociální rehabilitace	7890129	T	Lb	osoby se zdravotním postižením, osoby s chronickým duševním onemocněním, osoby s chronickým onemocněním, osoby s jiným zdravotním postižením, osoby s kombinovaným postižením, osoby s mentálním postižením, osoby s tělesným postižením, osoby se sluchovým postižením, osoby se zrakovým postižením, rodiny s dítětem/děti, senioři, osoby, které vedou rizikový způsob života nebo jsou tímto způsobem života ohroženy, osoby s PAS		
		§37	sociální poradenství	9397048	A,T				LK
Laxus, z. ú.	62695487	§37	odborné sociální poradenství	2073130	A,T	Jb, Lb, ČL	osoby ohrožené závislostí nebo závislé na návykových látkách, pachatelé trestné činnosti		
Jedličkův ústav, příspěvková organizace (příspěvková organizace LK)	70932522	§39	osobní asistence	6492623	T	Lb	osoby s kombinovaným postižením, osoby s tělesným postižením	ZZ	transf.
		§44	odlehčovací služba	5657898	A,P				transf.
		§45	centra denních služeb	9076392	A				

		§48	domovy pro osoby se zdravotním postižením	8900016	P			
		§47	týdenní stacionáře	7722244	P			transf.
Oblastní charita Liberec, církevní a náboženské společnosti	26520699	§49	domov pro seniory	6940940	P	Chrastava	senioři	SE
SAREMA LIBEREC s.r.o.	25049313	§70	sociální rehabilitace	7455227	A	LK	osoby se zdravotním postižením	ZZ
Sdružení TULIPAN, z. s.	26672472	§51	chráněné bydlení		P	Lb	osoby se zdravotním postižením	požádali o vyjádření SML, nejsou v ZS LK,

# Část D RÁMEC PLÁNOVÁNÍ A PROCES KONZULTACÍ KOMUNITNÍHO PLÁNU SLUŽEB V SOCIÁLNÍ OBLASTI

## 1. Struktura plánovacího procesu

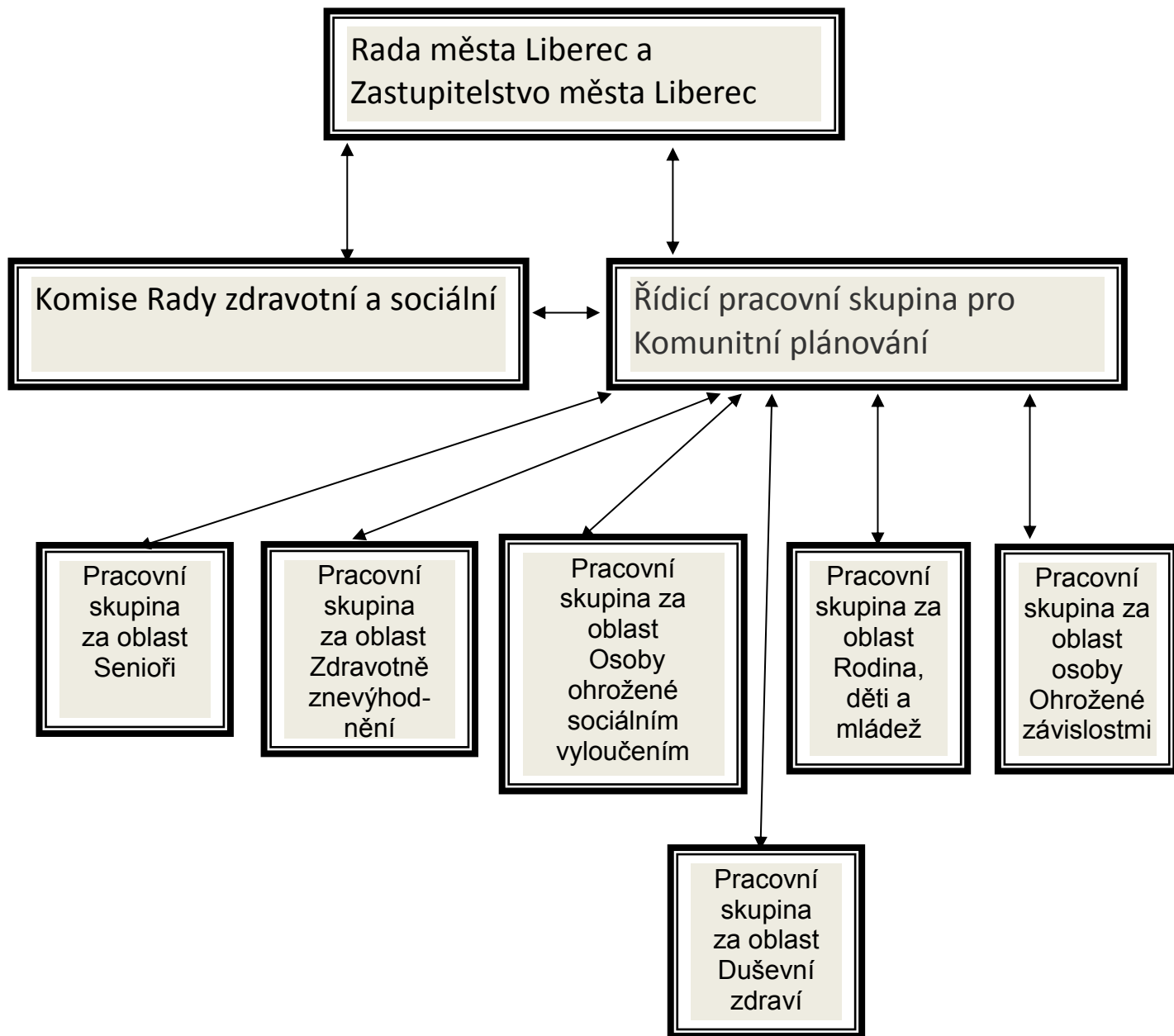

## 2. Proces konzultací a evidence připomínek

Návrh Komunitního plánu v sociální oblasti byl zpracován za účelem vedení procesu konzultací o vzniku a rozvoji sociální oblasti ve městě Liberec. Celý proces konzultací s širokou veřejností probíhal písemnou formou za pomoci tzv. připomínkovacího dotazníku, a to v době od 2. října 2017 do 10. října 2017.

Proces konzultací se uskutečnil i ve spolupráci s poskytovateli služeb ve městě Liberec, kteří měli k dispozici Návrh Komunitního plánu v sociální oblasti a připomínkový dotazník v elektronické verzi a písemné podobě. Všem členům Zastupitelstva města Liberec byl návrh zaslán elektronicky.

Proces konzultací byl veden např. prostřednictvím setkání s uživateli služeb, v klubech seniorů a samotnými diskuzemi u poskytovatelů služeb. Návrh, včetně připomínkovacího dotazníku, byl v elektronické verzi umístěn na webových stránkách města Liberec a všem zúčastněným byl zaslán materiál s názvem „Informace k procesu konzultací“.

Návrh plánu byl diskutován v rámci procesu konzultací, s širokou veřejností, politiky a poskytovateli. Celkem bylo zaevidováno 48 připomínek, z nichž 47 bylo zpracováno a 1 připomínka bude řešena v rámci samotného naplňování plánu.

## 3. Souhrn cílů a opatření za všechny pracovní skupiny včetně společných a přesahujících cílů

1. OBLAST SENIORŮ	
Cíl:	Opatření
1.1 Udržení sítě stávajících sociálních služeb, poskytovaných na území statutárního města Liberec	1.1.1 Podpora a zkvalitnění Pečovatelských služeb 1.1.2 Zajištění služeb Domů pro seniory 1.1.3 Zajištění Odlehčovacích služeb 1.1.4 Zajištění Odborného sociálního poradenství 1.1.5 Zajištění služeb Domova se zvláštním režimem 1.1.6 Zajištění Tísňové péče 1.1.7 Zajištění služeb Osobní asistence 1.1.8 Zajištění služeb Denního stacionáře 1.1.9 Zajištění sociálně aktivizačních služeb
1.2 Zvýšení stávajících kapacit sociálních služeb	1.2.1 Navýšení kapacit sociálně aktivizačních služeb a vznik komunitního domu se službou SAS
1.3 Vznik nových služeb na území statutárního města Liberec	1.3.1 Zajištění nové služby Denní stacionář 1.3.2 Zajištění terénní odlehčovací služby navazující na Denní stacionář
1.4 Rozvoj aktivizačních programů pro seniory	1.4.1 Zajištění aktivit Klubů pro seniory 1.4.2 Zajištění služeb hospicové terénní péče 1.4.3 Podpora Univerzity třetího věku na Technické univerzitě v Liberci 1.4.4 Udržet sociální dopravu

<b>2. OBLAST OSOB SE ZDRAVOTNÍM ZNEVÝHODNĚNÍM</b>	
<b>Cíl:</b>	<b>Opatření</b>
<b>2.1 Udržení stávající sítě sociálních služeb</b>	<b>2.1.1</b> Zajištění odlehčovacích služeb <b>2.1.2</b> Zajištění služeb Domovů pro osoby se zdravotním postižením <b>2.1.3</b> Zajištění služeb sociální rehabilitace <b>2.1.4</b> Zajištění sociálně aktivizačních služeb <b>2.1.5</b> Zajištění služeb odborného sociálního poradenství <b>2.1.6</b> Zajištění služeb osobní asistence <b>2.1.7</b> Zajištění tlumočnických a průvodcovských služeb <b>2.1.8</b> Zajištění služeb denních stacionářů <b>2.1.9</b> Zajištění služeb Rané péče
<b>2.2 Doplnění a rozvoj stávající sítě sociálních služeb</b>	<b>2.2.1</b> Navýšení kapacit sociální rehabilitace <b>2.2.2</b> Navýšení kapacit Rané péče <b>2.2.3</b> Navýšení kapacit Sociálně aktivizačních služeb <b>2.2.4</b> Navýšení kapacit tlumočnické služby
<b>2.3 Podpora integrace OZP do většinové společnosti</b>	<b>2.3.1</b> Zajištění zázemí pro spolkovou činnost osob se zdravotním postižením <b>2.3.2</b> Zajištění pracovní rehabilitace s podporou úřadu práce <b>2.3.3</b> Zajištění programů „Rehabilitace zraku“ <b>2.3.4</b> Zajištění podpory, poradenství a provázení neformálně pečujících osob a osob pozůstalých a implementace komplexní systémové podpory pečujících v lokalitě

<b>3. OBLAST RODINA, DĚTI A MLÁDEŽ</b>	
<b>Cíl:</b>	<b>Opatření</b>
<b>3.1 Podpora stávající sítě služeb v cílové skupině</b>	<b>3.1.1</b> Zajištění služeb Nízkoprahových zařízení pro děti a mládež – společné opatření s PS sociálně vyloučení (Opatření 4.1.7) <b>3.1.2</b> Zajištění sociálně aktivizačních služeb pro rodiny s dětmi – společné opatření s PS sociálně vyloučení (Opatření 4.1.6) <b>3.1.3</b> Zajištění služeb odborného sociálního poradenství – společné opatření s PS sociálně vyloučení (popis opatření 4.1.1) <b>3.1.4</b> Zajištění služeb Azylových domů pro matky s dětmi <b>3.1.5</b> Zajištění služeb Domy na půl cesty
<b>3.2 Rozvoj stávající sítě služeb v cílové skupině</b>	<b>3.2.1</b> Rozvoj odborného sociálního poradenství – společné opatření s PS sociálně vyloučení (popis opatření 4.2.1)



	<b>3.2.2 NZDM, rozšíření cílové skupiny dopadu – společné opatření PS sociálně vyloučení (opatření 4.2.3)</b>
<b>3.3 Vznik nových kapacit sociálních služeb a doplnění sítě služeb pro Rodiny s dětmi</b>	<b>3.3.1 Vznik dvou nových NZDM – společné opatření s PS sociálně vyloučení (opatření 4.3.3)</b> <b>3.3.2 Vznik Azylového domu pro ženy a rodiny, společné opatření s PS sociálně vyloučení (popis opatření 4.3.1)</b> <b>3.3.3 Vznik krizových lůžek</b>
<b>3.4 Vytvoření a doplnění sítě aktivit a programů pro Rodiny s dětmi</b>	<b>3.4.1 Podpora pěstounských rodin</b> <b>3.4.2 Asistované kontakty</b> <b>3.4.3 Podpora Mateřských a Rodinných center</b> <b>3.4.4 Zajištění volnočasových aktivit pro cílovou skupinu</b> <b>3.4.5 Podpora zaměstnávání</b> <b>3.4.6 Terénní sociální práce na základě pověření SPOD</b> <b>3.4.7 Podpora vzdělávání v rodinách - doučování</b> <b>3.4.8 Zajištění kariérního poradenství pro děti na ZŠ a SŠ</b> <b>3.4.9 Zajištění předškolních klubů.</b> <b>3.4.10 Proinkluzivní opatření škol – Férové školy v Liberci</b>

<b>4. OBLAST OSOBY OHROŽENÉ SOCIÁLNÍM VYLOUČENÍM</b>	
<b>Cíl:</b>	<b>Opatření</b>
<b>4.1 Udržení stávající sítě sociálních služeb. Optimalizace služeb v cílové skupině</b>	<p>4.1.1 Zajištění služeb Odborného sociálního poradenství – společné opatření s PS děti (Opatření 3.1.3)</p> <p>4.1.2 Zajištění služeb Azylových domů</p> <p>4.1.3 Zajištění služeb Terénních programů sociální prevence</p> <p>4.1.4 Zajištění služeb Nocleháren</p> <p>4.1.5 Zajištění služeb Nízkoprahových denních center</p> <p>4.1.6 Zajištění sociálně aktivizačních služeb – společné opatření s PS děti (Opatření 3.1.2)</p> <p>4.1.7 Zajištění služeb NZDM - společné opatření s PS děti (Opatření 3.1.1)</p>
<b>4.2 Rozvoj sítě služeb</b>	<p>4.2.1 Navýšení kapacit terénních programů sociální prevence</p> <p>4.2.2 Navýšení kapacit odborného sociálního poradenství s důrazem na dluhové poradenství – společné opatření s PS děti (opatření 3.2.1)</p> <p>4.2.3 NZDM, rozšíření cílové skupiny dopadu – společné opatření PS děti a mládež (popis opatření 3.2.2)</p>
<b>4.3 Vznik nových služeb</b>	<p>4.3.1 Vznik Azylového domu pro ženy a rodiny, společné opatření s PS sociálně vyloučení (opatření 3.3.2)</p> <p>4.3.2 Vznik sociálně-zdravotní služby pro sociálně vyloučené a osoby bez bydlení</p> <p>4.3.3 Vznik dvou nových NZDM – společné opatření s PS děti a mládež (popis opatření 3.3.1)</p>
<b>4.4 Zajištění a rozvoj dalších aktivit a programů pro cílovou skupinu</b>	<p>4.4.1 Zajištění programu potravinová banka</p> <p>4.4.2 Prostupné zaměstnávání a využití Zaměstnaneckých programů Úřadu práce; zlepšit propojení sociální práce, neziskové organizace, město Liberec a Úřad práce</p> <p>4.4.3 Rozvoj sociálního podnikání</p> <p>4.4.4 Zajištění volnočasových aktivit pro CS</p> <p>4.4.5 Neformální a svépomocné aktivity</p> <p>4.4.6 Podpora komunitní práce</p> <p>4.4.7 Podpora terénní práce SML</p> <p>4.4.8 Sociální bydlení – prostupné bydlení, Housing first</p> <p>4.4.9 Existence možnosti bydlení pro občany s nízkými vlastními příjmy či občany odkázanými na pomoc systému dávek hmotné nouze, zejména příspěvku na péči</p> <p>4.4.10 Rozvoj resocializačních programů</p> <p>4.4.11 Rozvoj dluhového poradenství</p>

<b>5. OBLAST OSOBY OHROŽENÉ ZÁVISLOSTMI</b>	
<b>Cíl:</b>	<b>Opatření</b>
<b>5.1 Udržení stávající sítě sociálních služeb</b>	<b>5.1.1 Zajištění služeb Odborného sociálního poradenství</b> <b>5.1.2 Zajištění služeb Následné péče</b> <b>5.1.3 Zajištění služeb Terapeutické komunity</b> <b>5.1.4 Zajištění Terénní programů pro uživatele drog</b> <b>5.1.5 Zajištění služeb K-centra pro uživatele drog</b>
	<b>5.2.1 Rozvoj kapacit terénních programů</b> <b>5.2.2 Rozvoj kapacit Terapeutické komunity</b> <b>5.2.3 Rozvoj kapacit doléčovacího programu (bydlení)</b> <b>5.2.4 Odpovídající zázemí terénních programů, K-centra Liberec, Domu na půl cesty</b>
<b>5.3 Podpora programů a aktivit pro CS</b>	<b>5.3.1 Zajištění a podpora substituční léčby</b> <b>5.3.2 Zajištění programů primární prevence</b>

<b>6. OBLAST DUŠEVNÍ ZDRAVÍ</b>	
<b>Cíl:</b>	<b>Opatření</b>
<b>6.1 Udržení stávající sítě sociálních služeb</b>	<b>6.1.1 Zajištění služeb chráněného bydlení</b> <b>6.1.2 Zajištění služeb podporovaného samostatného bydlení</b> <b>6.1.3 Zajištění služeb sociálně terapeutických dílen</b> <b>6.1.4 Zajištění služeb sociální rehabilitace</b>
<b>6.2 Rozvoj stávající sítě služeb v cílové skupině, zvýšení kapacit a zkvalitnění sociálních služeb, které jsou určeny pro cílovou skupinu osob s duševním onemocněním.</b>	<b>6.2.1 Navýšení kapacit služeb sociální rehabilitace</b> <b>6.2.2 Navýšení kapacit chráněného bydlení</b> <b>6.2.3 Navýšení kapacit sociálně terapeutických dílen</b> <b>6.2.4 Navýšení kapacit podpory samostatného bydlení</b> <b>6.2.5 Navýšení kapacit SAS pro rodiny s dětmi s duševním onemocněním</b>
<b>6.3 Vznik nových sociálních služeb</b>	<b>6.3.1 Zajištění nové služby Domov se zvláštním režimem</b> <b>6.3.2 Osobní asistence</b>
<b>6.4 Podpora programů a aktivit pro CS</b>	<b>6.4.1 Rozvoj sociálního podnikání</b> <b>6.4.2 Podpora komunitního centra</b> <b>6.4.3 Vytvoření a zajištění služeb Centra duševního zdraví</b>

<b>7. OBLAST SPOLEČNÝCH A PŘESAHOJÍCÍCH CÍLŮ</b>	
<b>Cíl:</b>	<b>Opatření</b>
<b>7.1 Zajištění plánování sociálních služeb prostřednictvím komunitního plánování na statutárním městě Liberec a zajištění dobrovolnictví</b>	<b>7.1.1 Rozvoj spolupráce mezi poskytovateli služeb</b> <b>7.1.2 Rozvoj informovanosti vůči klientům a veřejnosti</b> <b>7.1.3 Dobrovolnictví ve městě Liberec</b>

## Část E ROZVOJ SLUŽEB PRO JEDNOTLIVÉ CÍLOVÉ SKUPINY

### 1. Oblast péče o seniory

#### A. Přehled členů pracovní skupiny

<b>Příjmení a jméno:</b>	<b>Organizace:</b>	<b>Kontakt:</b>
Urbanová Jana, manažerka skupiny	Centrum zdravotní a sociální péče Liberec, p. o.	urbanova@czasp.cz
Rissová Marie	Hospic sv. Zdislavy o.p.s.	info@hospiczdislavy.cz
Štanclová Eva	REVA o.p.s.	reva-lbc@volny.cz
Smolová Věra	Oblastní charita Liberec - Domov sv. Vavřince	domovvavrinec-social@volny.cz
Žáková Miloslava	Diakonie Beránek z. s.	diakonie.lbc@jblbc.cz
Eliášová Simona	Ruprechtický farní spolek, z. s.	uantonina@centrum.cz
Bc. Kubíková Helena	Domov pro seniory Vratislavice n. N. p. o.	kubikova.helena@volny.cz
Krobová Jana, Dis	CENTRUM PRO ZDRAVOTNĚ POSTIŽENÉ Libereckého kraje, o. p. s.	czplk@volny.cz
Bc. Štovičková Stanislava	Rodina 24, z. ú.	stana.stovickova@rodina24.org
Květ Lea	Židovská obec Liberec	info@kehila-liberec.cz
Bc. Kuntová Darina	MCU KOLOSEUM, o. p. s.	os.asistence@univerzium.cz
Bc. Bobvošová Lenka	Občanské sdružení D.R.A.K., z. s.	bobvosova@sdruzenidrak.org
Bc. Gabriel Jan	Domov seniorů Františkov, p. o .	JGabriel@ddfrantiskov.cz
Škutínová Martina	Mareva z. s.	lbmareva@seznam.cz
Mocová Milena	Anděl Strážný, z. ú.	mocova@andelstrazny.eu
Černá Zdeňka	Diecézní charita Litoměřice	zdenka.cerna@ltm.charita.cz
Matějíčková Marie	Komunitní středisko Kontakt, p. o.	marie@ksk.liberec.cz
Svoboda Marian	Krajská nemocnice Liberec a. s.	marian.svoboda@nemlib.cz
Hasil Tomáš	G 300, z. s.	tom.hasil@seznam.cz
Hasoňová Hana	Buona Strada s. r. o.	hasonova.hana@seznam.cz

## B. SWOT analýza

### VIZE- Kde chceme být v roce 2022

- Péče je zajištěna personálně i finančně
- Je zajištěna domácí aktivizace
- Všichni jsou informováni
- Funguje mezioborová spolupráce
- Sociální dávky nejsou zneužívány
- Klienti mají možnost výběru
- Péče je zajištěna pro klienty, kteří ji potřebují a chtějí využít
- Proměna společenského klimatu směrem k ohroženým seniorům
- Senioři jsou zodpovědní za svůj život
- Pečující rodiny jsou finančně zajištěny
- Jsou bezbariérové přístupy

#### SILNÉ STRÁNKY

1. Fungující systém stávajících služeb (20b)
2. Spolupráce mezi poskytovateli (12b)
3. Provázanost a návaznost služeb (2b)
4. Podpora magistrátu a města (2b)
5. Dobrá spolupráce s Policií ČR a MP (0b)
6. Velká nabídka vzdělávání pro zaměstnance (0b)

#### PŘÍLEŽITOSTI

1. Realizace programu Liberec bez bariér (6b)
2. Zajistit volné parkování pro poskytovatele terénních sociálních služeb ve městě (5b)
3. Podpora a větší využití dobrovolnictví (5b)
4. Realizace preventivních programů k „Přípravě na stáří“ (5b)
5. Jednoduchý informační leták o službách (4b)
6. Zapojení seniorů do veřejného života (3b)
7. Pořádat mezigenerační setkání (3b)
8. Být aktivní v procesech KP (2b)
9. Zřízení Denního stacionáře pro seniory 65 let (2b)
10. Více parkovacích míst pro vozíčkáře

#### SLABÉ STRÁNKY

1. Nedostatečné financování (13b)
2. Nedostatek zaměstnanců (6b)
3. Nedocněná práce zaměstnanců (4b)
4. Nelze zajistit péči ihned (4b)
5. Chybí zajištění péče po 16 hodině a o víkendech (3b)
6. Nejasný systém financování (2b)
7. Neexistence ambulantního zařízení pro mladší klienty 65 let (2b)
8. Malá informovanost rodin o problémech (1b)
9. Přemíra administrativy (1b)
10. Zneužívání příspěvku na péči (0b)
11. Neetické jednání některých lékařů (0b)

#### OHROŽENÍ, HROZBY

1. Ztráta lidského rozměru v sociální práci (15b)
2. Neexistence víceletého financování (8b)
3. Ztráta zaměstnanců (4b)
4. Nesystémové a nekoncepční změny legislativy (4b)
5. Ohrožující samota seniorů (3b)
6. Předsudky, neúcta ke stáří (2b)
7. Změna politické situace (0b)

C. Zpracovaná tabulka potřeba versus služba		POTŘEBY VERSUS SLUŽBY - PS SENIOŘI									
	ODHAD NAPLNĚNOSTI KAPACIT, PŘÍPADNÝ ROZVOJ	OSOBNÍ HYGIENA	ZVLÁDÁNÍ BĚŽNÝCH ÚKONŮ PÉČE O VLASTNÍ OSOBU	ZAJIŠTĚNÍ STRAVOVÁNÍ	PÉČE O DOMÁCNOST	ZAJIŠTĚNÍ KONTAKTU SE SPOLEČENSKÝM PROSTŘEDÍM	SEBEREALIZACE	PÉČE O ZDRAVÍ A BEZPEČÍ	UPLATŇOVÁNÍ PRÁV A OPRÁVNĚNÝCH ZÁJMŮ A OBSTARÁNÍ OSOBNÍCH ZÁLEŽITOSTÍ	POSILOVÁNÍ RODIČOVSKÝCH KOMPETENCÍ	MEZIGENERAČNÍ VZTAHY
<b>SOCIÁLNÍ SLUŽBY</b>											
TÍŠŇOVÁ PÉČE	100%	NE	NE	NE	NE	ANO	ANO	ANO	ANO	NE	NE
OSOBNÍ ASISTENCE	100% + 80%/100% + 20%	ANO	ANO	ANO	ANO	ANO	ANO	ANO	ANO	NE	ANO
DOMOVY SENIORŮ	100% + 50%/100% + 15%	ANO	ANO	ANO	ANO	ANO	ANO	ANO	ANO	NE	ANO
ODLEHČOVACÍ SLUŽBY	100% + 50%	ANO	ANO	ANO	NE	ANO	ANO	ANO	ANO	NE	NE
PEČOVATELSKÉ SLUŽBY	100% + 100%/100% + 10%	ANO	ANO	ANO	ANO	ANO	ANO	ANO	ANO	NE	ANO

ODBORNÉ SOCIÁLNÍ PORADENSTVÍ	100%/75%	NE	NE	NE	NE	ANO	ANO	ANO	ANO	NE	ANO
SOCIÁLNĚ AKTIVIZAČNÍ SLUŽBY	100% + 10%	NE	NE	NE	NE	ANO	ANO	ANO	ANO	NE	NE
DZR	100% + 20%/100% + 15%	ANO	ANO	ANO	NE/ANO	ANO	ANO	ANO	ANO	NE	ANO
DENNÍ/TÝDENNÍ STACIONÁŘ	100% + 100%/100% + 5%	ANO	ANO	ANO	NE	ANO	ANO	ANO	ANO	NE	ANO
<b>ZAMĚŠTNÁVÁNÍ A OSTATNÍ PROGRAMY</b>											
ODDĚLENÍ NÁSLEDNÉ PÉČE		ANO	ANO	ANO	NE	NE	NE	ANO	ANO	ANO	XX
KONTAKT		NE	NE	NE	NE	ANO	ANO	NE	NE	NE	XX
HOSPIC		ANO	ANO	ANO	NE	ANO	ANO	ANO	ANO	ANO	XX
UNIVERSITA 3. VĚKU		NE	NE	NE	NE	ANO	ANO	NE	NE	NE	XX
SOCIÁLNÍ AUTOBUS/SENIORTAXI		NE	NE	NE	NE	ANO	NE	NE	NE	NE	XX

REHABILITAČNÍ SLUŽBY		NE	NE	NE	NE	NE	NE	ANO	NE	NE	XX
DOBROVOLNICTVÍ		NE	NE	NE	ANO	ANO	ANO	ANO	ANO	ANO	ANO
PŮJČOVNA KOMPENZAČNÍCH POMŮCEK		NE	NE	NE	NE	NE	NE	ANO	NE	NE	NE
SPOVKY, SENIORŮ	KLUBY	NE	NE	NE	NE	ANO	ANO	NE/ANO	ANO	ANO	XX



## D. Stanovené Cíle a Opatření

<b>Název Cíle:</b>	<b>1.1 Udržení sítě stávajících sociálních služeb, poskytovaných na území statutárního města Liberec</b>
<b>Popis a zdůvodnění Cíle:</b>	Zajistit základní životní potřeby seniorů, poskytovat jim kontakt se společenským prostředím a rodinou, rozvíjet fyzické, sociální a duševní schopnosti prostřednictvím kulturně-společenských a sociálně terapeutických aktivit. Nabídnout seniorům široké spektrum sociálních služeb, které podporují jejich aktivní život, zapojení do života společnosti, vedou k jejich dobré psychické i fyzické kondici a zamezují jejich sociální izolaci nebo institucionalizaci.
<b>Na která zjištění z analýz cíl reaguje</b>	Cíl reaguje na výstupy z demografické analýzy – stárnutí obyvatel, na SWOT analýzu odborníků z PS seniori, na analýzu potřeb klientů (párování služeb).
<b>Seznam opatření, které vedou k naplnění Cíle:</b>	<b>1.1.1 Podpora a zkvalitnění Pečovatelských služeb</b> <b>1.1.2 Zajištění služeb Domů pro seniory</b> <b>1.1.3 Zajištění Odlehčovacích služeb</b> <b>1.1.4 Zajištění Odborného sociálního poradenství</b> <b>1.1.5 Zajištění služeb Domova se zvláštním režimem</b> <b>1.1.6 Zajištění Tísňové péče</b> <b>1.1.7 Zajištění služeb Osobní asistence</b> <b>1.1.8 Zajištění služeb Denního stacionáře</b> <b>1.1.9 Zajištění sociálně aktivizačních služeb</b>

<b>Název Opatření:</b>	
<b>1.1.1 Podpora a zkvalitnění Pečovatelských služeb</b>	
<b>Popis Opatření:</b>	
Pečovatelské služba zajišťuje svým uživatelům takovou podporu, která jim umožní zachovat si v maximální možné míře svůj dosavadní způsob života bez nutnosti odcházet do ústavního zařízení a podpořit uživatele, aby svůj život prožívali v psychické a fyzické pohodě, plnili si byť jen po krůčcích své osobní cíle a hlavně, aby si sami zvolili míru podpory. Ve městě Liberec je k dispozici pečovatelská služba s provozní dobou od 5,00 hod do 24,00 hod.	
<b>Vznik nové služby ano či ne (napište)</b>	<b>Ne</b>
<b>Předpokládané počty klientů či jiné výstupy (počty akcí, přednášek, strategií atd.) za rok realizace (odborný odhad):</b>	
<b>Plánované:</b> Diakonie Beránek z. s. – 130 klientů Diecézní charita Litoměřice – 40 – 50 klientů Mareva z. s. – 23 klientů Centrum zdravotní a sociální péče Liberec p. o. - 900 klientů	
<b>Dopady a výstupy opatření (co se stane realizací, jaké jsou výstupy):</b>	

Poskytované úkony pečovatelské služby zachovávají a rozvíjejí důstojný život těch, kteří je využívají, jsou bezpečné a odborné. Prostřednictvím služeb je kompenzována snížená soběstačnost uživatelů, prodlužováno období jejich relativně nezávislého života v prostředí, které je jim vlastní. Péčí se oddaluje či zcela mizí nutnost ústavního zaopatření.

Cílem pečovatelské služby je zajistit uživatelům, jež tuto pomoc potřebují poskytování kvalitní péče, vycházející z individuálních přání, už v rámci uspokojování jejich potřeb s respektováním osobních práv a soukromí. Tím umožnit a vytvářet uživateli podmínky pečovatelské služby pro co nejdéší žití ve svém domácím prostředí plnohodnotným a smysluplným životem, kde jednají dle vlastní vůle a rozhodnutí.

**Předpokládání realizátoři Opatření:**

Diakonie Beránek z. s., Diecézní charita Litoměřice, Mareva z. s., Centrum zdravotní a sociální péče Liberec p. o., případně jiné subjekty s registrací služby

**Předpokládání partneri k zajištění Opatření:**

Neziskové organizace pracující v cílové skupině seniorů

Roční celkové náklady neinvestiční - předpoklad	Náklady investiční - předpoklad
Diakonie Beránek z. s. – 5.720.000,- Diecézní charita Litoměřice – 1.800.000,- Mareva z. s. – 2.800.000,- Centrum zdravotní a sociální péče Liberec p. o. - 37 369 000	CZaSP – 400.000,-
<b>Celkem: 45.920.000,-</b>	<b>400.000,-</b>

**Předpokládané zdroje financování:**

Dotace na podporu sociálních služeb z rozpočtu Libereckého kraje z prostředků MPSV, dotace na podporu sociálních služeb z rozpočtu Libereckého kraje, město Liberec, klienti.

**Harmonogram realizace Opatření:**

Aktivita (krok): číslo a název aktivity	2018	2019	2020	2021	2022
1 Udržení stávajících služeb	X	X	X	X	X

**Název Opatření:**

**1.1.2 Zajištění služeb Domů pro seniory**

**Popis Opatření:**

Zajištění péče a podpory seniorů, kteří se z důvodu věku či zdravotního stavu ocitli v nepříznivé sociální situaci a potřebují podporu a pomoc druhé osoby, kterou jim nelze zajistit v přirozeném sociálním prostředí. Svou činností podporovat uživatele v soběstačnosti, důstojném způsobu života a zachování dosavadních společenských kontaktů. Podporovat využívání veřejně dostupných institucí, přirozených vztahových vazeb uživatelů služby, zajišťovat a podporovat jejich zapojení do společenského života na základě jejich individuálních potřeb při zachování základních lidských práv a svobod.

Zajištěním služeb Domovů pro seniory je poskytnout pobytové služby a sociální péči osobám, které vzhledem ke svému věku a trvalým změnám zdravotního stavu potřebují pomoc druhé osoby a jimž nelze z různých důvodů zabezpečit podporu a pomoc v jejich domácím prostředí.

<b>Vznik nové služby ano či ne (napište)</b>	<b>Ne</b>
--	-----------

<b>Předpokládané počty klientů či jiné výstupy (počty akcí, přednášek, strategií atd.) za rok realizace (odborný odhad):</b>						
<b>Plánované:</b> Centrum zdravotní a sociální péče Liberec p. o. – 10 klientů Dům seniorů Liberec – Františkov p. o. – 166 (kapacita) Domov pro seniory Vratislavice nad Nisou p. o. – 36 klientů Oblastní charita Liberec (Chrastava) – 20 klientů						
<b>Dopady a výstupy opatření (co se stane realizací, jaké jsou výstupy):</b>						
Udržení soběstačnosti, stávajících schopností a dovedností uživatelů, stávající základní vztahové sítě uživatelů. Snaha o spokojenost uživatelů s poskytovanou sociální službou – ubytování, poskytování péče, zdravotní péče, nabídkou volnočasových aktivit a akcí. Aktivizovat uživatele zapojením do běžných každodenních činností, volnočasových aktivit, účasti na akcích pořádaných organizací i mimo organizaci. Cílem Domova pro seniory je vytvořit klientům příjemné prostředí, kde se budou cítit spokojeni, budou respektováni a budou zachována jejich práva, důstojnost a vůle. Vytvářet podmínky pro aktivní využívání volného času dle možností a schopností klienta. Podporovat klienty v prosazování svých osobních cílů. Zlepšení kvality sociální služby – individualizace péče dle potřeb klientů a zvyšující se pestrost nabídky činností.						
<b>Předpokládaní realizátoři Opatření:</b>						
Centrum zdravotní a sociální péče Liberec p. o., Dům seniorů Liberec – Františkov p. o., Domov pro seniory Vratislavice nad Nisou p. o., Oblastní charita Liberec, případně jiné subjekty s registrací služby						
<b>Předpokládaní partneři k zajištění Opatření:</b>						
Neziskové organizace pracující v cílové skupině seniorů						
<b>Roční celkové náklady neinvestiční - předpoklad</b>			<b>Náklady investiční - předpoklad</b>			
Centrum zdravotní a sociální péče Liberec p. o. – 3 118 000,- Dům seniorů Liberec (Františkov) p. o. – 74 000 000,- (včetně DZR) Domov pro seniory Vratislavice nad Nisou p. o. – 14 296 019,- Oblastní charita Liberec (Chrastava) – 6.500.000,-			CZaSP – 200 000,- DS V - 51 000,-			
<b>Celkem: 97 914 019,-</b>			<b>251 000,-</b>			
<b>Předpokládané zdroje financování:</b>						
Dotace na podporu sociálních služeb z rozpočtu Libereckého kraje z prostředků MPSV, dotace na podporu sociálních služeb z rozpočtu Libereckého kraje, město Liberec, klienti, nadace, vlastní činnost, zdravotní pojišťovny, obce, příspěvek zřizovatele						
<b>Harmonogram realizace Opatření:</b>						
<b>Aktivita (krok): číslo a název aktivity</b>		<b>2018</b>	<b>2019</b>	<b>2020</b>	<b>2021</b>	<b>2022</b>
<b>1</b>	Udržení stávajících služeb	<b>X</b>	<b>X</b>	<b>X</b>	<b>X</b>	<b>X</b>

<b>Název Opatření:</b>						
<b>1.1.3 Zajištění odlehčovacích služeb</b>						
<b>Popis Opatření:</b>						
Posláním Odlehčovacích služeb je poskytnout pobytové služby a péči osobám, o které se po omezenou dobu nemohou postarat dosud pečující fyzické osoby.						
<b>Vznik nové služby ano či ne (napište)</b>			<b>Ne</b>			
<b>Předpokládané počty klientů či jiné výstupy (počty akcí, přednášek, strategií atd.) za rok realizace (odborný odhad):</b>						
<b>Plánované:</b>						
Hospic sv. Zdislavy o.p.s. – služba je poskytnuta cca 150 klientům za rok						
Centrum zdravotní a sociální péče Liberec p. o. – 10 klientů						
Centrum pro zdravotně postižené LK o. p. s - 5 klientů / rok						
<b>Dopady a výstupy opatření (co se stane realizací, jaké jsou výstupy):</b>						
Odlehčovací služby jsou poskytovány osobám, které mají sníženou soběstačnost z důvodu věku, chronického onemocnění nebo zdravotního postižení, o které je jinak pečováno v jejich přirozeném sociálním prostředí. Jedná se o zajištění odpočinku a oddechu pro pečující osoby. Služba poskytovaná Hospicem sv. Zdislavy, o.p.s. často doplňuje ošetrovatelskou práci sester a lékařů v rámci paliativní péče.						
<b>Předpokládaní realizátoři Opatření:</b>						
Hospic sv. Zdislavy o.p.s., Centrum zdravotní a sociální péče Liberec p. o., Centrum pro zdravotně postižené LK o. p. s, případně další subjekty s registrací						
<b>Předpokládaní partneři k zajištění Opatření:</b>						
Neziskové organizace						
<b>Roční celkové náklady neinvestiční - předpoklad</b>			<b>Náklady investiční - předpoklad</b>			
Hospic sv. Zdislavy o.p.s. – 10 000 000,-(terénní i pobytová služba)			CZaSP – 200 000,-			
Centrum zdravotní a sociální péče Liberec p. o. – 3 735 000						
Centrum pro zdravotně postižené LK o. p. s - 580.000,-						
<b>Celkem: 14 315 000,-</b>			<b>200 000,-</b>			
<b>Předpokládané zdroje financování:</b>						
Dotace na podporu sociálních služeb z rozpočtu Libereckého kraje z prostředků MPSV, dotace na podporu sociálních služeb z rozpočtu Libereckého kraje, město Liberec, klienti, nadace, vlastní činnost, obce						
<b>Harmonogram realizace Opatření:</b>						
<b>Aktivita (krok): číslo a název aktivity</b>		<b>2018</b>	<b>2019</b>	<b>2020</b>	<b>2021</b>	<b>2022</b>

1	Udržení stávajících služeb	X	X	X	X	X
---	----------------------------	---	---	---	---	---

<b>Název Opatření:</b>	
<b>1.1.4 Zajištění odborného sociálního poradenství</b>	
<b>Popis Opatření:</b>	
<p>Opatření reaguje na potřebu řešit sociální události související se zdravím, vzděláváním, pracovním uplatněním a setrváním v přirozeném prostředí v případě, kdy je toto nějakým způsobem ohroženo. Dále opatření reaguje na poptávku v oblasti odborného poradenství v oblasti práva s cílem prosazovat a domáhat se vlastních práv a také s cílem ochrany člověka před nesprávným postupem orgánů veřejné správy.</p> <p>Posláním služby je vytváření podmínek prevence sociálních problémů osob a podpora samostatnosti při řešení konkrétních problémů. Odborné sociální poradenství je poskytováno osobám, které se ocitly trvale či dočasně v nepříznivé životní nebo sociální situaci, kterou nemohou vyřešit vlastními silami, a tím předcházet sociálnímu vyloučení. Poradenství poskytované Hospicem sv. Zdislavy, o.p.s. předává rady a informace všem, kteří pečují o umírajícího v domácím prostředí či v lůžkovém hospici, pomáhá všem, kteří se vyrovnávají se ztrátou blízkého člověka (a potřebují si promluvit).</p>	
<b>Vznik nové služby ano či ne (napište)</b>	<b>Ne</b>
<b>Předpokládané počty klientů či jiné výstupy (počty akcí, přednášek, strategií atd.) za rok realizace (odborný odhad):</b>	
<b>Plánované:</b>	
<p>Židovská obec Liberec – 20 uživatelů</p> <p>Hospic sv. Zdislavy o.p.s. – 2.500 intervencí za rok</p> <p>Občanské sdružení D.R.A.K., z. s. – 250 uživatelů/rok (z toho cca 150 jsou senioři)</p> <p>Centrum pro zdravotně postižené LK o. p. s - 150 intervencí / rok</p>	
<b>Dopady a výstupy opatření (co se stane realizací, jaké jsou výstupy):</b>	
<p>Přínosem služby je poskytovat cílové skupině uživatelů odbornou pomoc a podporu, která vede ke zlepšení kvality života, řešení nebo zmírnění nepříznivé sociální situace a informovanosti o sociálních službách a oprávněných nárocích.</p> <p>Zvýší se počet osob žijících v přirozeném prostředí (odklad nebo přechod z ústavní péče).</p> <p>Zvýšení úrovně vzdělání a uplatnění na trhu práce.</p> <p>Zvýšení míry domožení se práv a oprávněných zájmů člověka.</p> <p>Zvýšení míry ochrany před nesprávným postupem orgánů veřejné správy.</p>	
<b>Předpokládaní realizátoři Opatření:</b>	
Židovská obec Liberec, Občanské sdružení D.R.A.K., z. s., Hospic sv. Zdislavy o .p. s., Centrum pro zdravotně postižené LK o. p. s, případně další subjekty s registrací	
<b>Předpokládaní partneři k zajištění Opatření:</b>	
Neziskové organizace	
<b>Roční celkové náklady neinvestiční - předpoklad</b>	<b>Náklady investiční - předpoklad</b>
<p>Židovská obec Liberec – 500.000,-</p> <p>Občanské sdružení D.R.A.K., z. s. – 600.000,-</p> <p>Hospic sv. Zdislavy o.p.s. – 2.400.000,-</p> <p>Centrum pro zdravotně postižené LK o. p. s - 70 000,-</p>	

<b>Celkem: 3 570 000,-</b>		<b>0,-</b>				
<b>Předpokládané zdroje financování:</b>						
Dotace na podporu sociálních služeb z rozpočtu Libereckého kraje z prostředků MPSV, dotace na podporu sociálních služeb z rozpočtu Libereckého kraje, město Liberec, klienti, nadace, vlastní činnost, obce, Nadační fond obětem holocaustu, Claims Conference.						
<b>Harmonogram realizace Opatření:</b>						
<b>Aktivita (krok): číslo a název aktivity</b>		<b>2018</b>	<b>2019</b>	<b>2020</b>	<b>2021</b>	<b>2022</b>
1	Udržení stávajících služeb	X	X	X	X	X

<b>Název Opatření:</b>	
<b>1.1.5 Zajištění služeb Domova se zvláštním režimem</b>	
<b>Popis Opatření:</b>	
Služba je určena seniorům, jejichž situace vyžaduje pravidelnou pomoc druhého člověka z důvodu snížené soběstačnosti v důsledku chronického duševního onemocnění, stařecké demence a ostatních typů demencí a nelze ji zajistit jinou sociální službou poskytovanou v domácím prostředí.	
<b>Vznik nové služby ano či ne (napíšte)</b>	<b>Ne</b>
<b>Předpokládané počty klientů či jiné výstupy (počty akcí, přednášek, strategií atd.) za rok realizace (odborný odhad):</b>	
<b>Plánované:</b> Dům seniorů Liberec Františkov p. o. – 34 (kapacita) Domov pro seniory Vratislavice nad Nisou p. o. - 60 klientů (s předpokladem navýšení) Rodina 24 – 39 (kapacita)	
<b>Dopady a výstupy opatření (co se stane realizací, jaké jsou výstupy):</b>	
Vybudování bezpečného a důstojného prostředí s ohledem na plnohodnotný, důstojný a spokojený život seniorů, kteří z důvodu zhoršeného zdravotního stavu a demence nemohou žít ve svém domácím prostředí, neboť jejich životní situace vyžaduje pravidelnou pomoc druhé osoby. Snahou je naplňování individuálních potřeb seniorů. Vytvářet podmínky pro aktivní využívání volného času dle možností a schopností klienta. Podporovat klienty v prosazování svých osobních cílů. Aktivizovat uživatele zapojením do běžných každodenních činností, volnočasových aktivit, účasti na akcích pořádaných organizací i mimo organizaci. Vytvářet podmínky pro aktivní využívání volného času dle možností a schopností klienta. Udržet stávající služby, zlepšovat kvalitu sociální služby – individualizace péče dle potřeb klientů.	
<b>Předpokládání realizátoři Opatření:</b>	
Dům seniorů Liberec Františkov p. o., Domov pro seniory Vratislavice nad Nisou p.o., Rodina 24, případně další subjekty s registrací	
<b>Předpokládání partneri k zajištění Opatření:</b>	
Neziskové organizace	
<b>Roční celkové náklady neinvestiční - předpoklad</b>	<b>Náklady investiční - předpoklad</b>

Dům seniorů Liberec Františkov p.o. – viz. náklady v opatření 1.1.2 Domov pro seniory Vratislavice nad Nisou p. o. - 29 824 868,- Rodina 24, z. ú. – 6 803 600,-	119 000,-
<b>Celkem: 36 628 468,-</b>	<b>119 000,-</b>

**Předpokládané zdroje financování:**

Příjmy od klientů, příspěvek na péči, fakultativní činnosti, smluvní doplatky, příjmy z jiných zdrojů – provozní příspěvek krajského úřadu Libereckého kraje, dotace na podporu sociálních služeb z rozpočtu Libereckého kraje z prostředků MPSV, dotace MO Vratislavice n.N., města Liberec, příspěvky od obcí, jejichž občané jsou klienty obce

**Harmonogram realizace Opatření:**

Aktivita (krok): číslo a název aktivity	2018	2019	2020	2021	2022
1   Udržení stávajících služeb	X	X	X	X	X

**Název Opatření:**

**1.1.6 Zajištění služeb Tísňové péče**

**Popis Opatření:**

Nepřetržitá elektronická a hlasová distanční pomoc pro klienty v domácím prostředí nebo žijící v DPS. V případě krizového stavu zajištění pomoci vysláním výjezdové skupiny, IZS nebo zajištění pomoci rodinným příslušníkem či jinou kontaktní osobou uvedenou klientem. Užívaná elektronická monitorovací zařízení umí sama rozpoznat některé krizové stavy, jako je pád, nehybnost klienta, umí klienta lokalizovat pomocí GPS. Dispečerky s klientem hovoří hands free přes osobní monitorovací zařízení, které klient nosí stále u sebe. Lze nastavit připomínání léků, ověřování zdravotního stavu.

**Vznik nové služby ano či ne (napište)**

**Ne**

**Předpokládané počty klientů či jiné výstupy (počty akcí, přednášek, strategií atd.) za rok realizace (odborný odhad):**

**Plánované:**

Anděl Strážný z.ú. – 18 – 20 klientů

**Dopady a výstupy opatření (co se stane realizací, jaké jsou výstupy):**

Zajištění seniorů žijících v Liberci a ORP v domácím prostředí 24 hodinovým elektronickým dohledem nad uživatelem služby. Možnost přivolat si kdykoliv pomoc v krizové situaci. Zajištěním bezpečnosti uživatele doma i venku, propojením s dalšími terénními sociálními či zdravotními službami je poskytnuta ucelená a smysluplná služba pro klienty v terénu. Lze zajistit výjezdy ke klientovi, uložení klíčů.

**Předpokládaní realizátoři Opatření:**

Anděl strážný z. ú., případně jiné subjekty s registrací

**Předpokládaní partneři k zajištění Opatření:**

ČČK – držení pohotovosti výjezdu

**Roční celkové náklady neinvestiční -  
předpoklad**

**Náklady investiční - předpoklad**

Anděl strážný z.ú. – 160 000,-	110 000,-				
<b>Celkem: 160 000,-</b>	<b>110 000,-</b>				
<b>Předpokládané zdroje financování:</b>					
Dotace na podporu sociálních služeb z rozpočtu Libereckého kraje z prostředků MPSV, dotace na podporu sociálních služeb z rozpočtu Libereckého kraje, město Liberec, klienti, obce					
<b>Harmonogram realizace Opatření:</b>					
<b>Aktivita (krok): číslo a název aktivity</b>	<b>2018</b>	<b>2019</b>	<b>2020</b>	<b>2021</b>	<b>2022</b>
1   Udržení stávajících služeb	X	X	X	X	X

<b>Název Opatření:</b>	
<b>1.1.7 Zajištění služeb Osobní asistence</b>	
<b>Popis Opatření:</b>	
Účelem opatření je udržet službu osobní asistence, která poskytuje individuální podporu a pomoc lidem, kteří pro svůj handicap potřebují ke svému životu dopomoc druhé osoby. Služba je poskytována v přirozeném prostředí cílové skupiny. Služba osobní asistence je důležitá pro osoby, které ji využívají, protože díky ní mohou zůstat déle v domácím prostředí. Jeden uživatel zpravidla využívá dopomoci jednoho asistenta.	
<b>Vznik nové služby ano či ne (napíšte)</b>	<b>Ne</b>
<b>Předpokládané počty klientů či jiné výstupy (počty akcí, přednášek, strategií atd.) za rok realizace (odborný odhad):</b>	
<b>Plánované:</b> MCU KOLOSEUM o.p.s. – 4,5 úvazku (kapacita 12 klientů) Reva o.p.s. – 66 klientů Centrum pro zdravotně postižené LK o.p.s. - 15 klientů / rok	
<b>Dopady a výstupy opatření (co se stane realizací, jaké jsou výstupy):</b>	
Co nejdéle udržet uživatele v domácím prostředí a předcházet tak jejich umístění do pobytových sociálních služeb, kde jsou celkové náklady na zajištění péče mnohonásobně vyšší.	
<b>Předpokládaní realizátoři Opatření:</b>	
MCU KOLOSEUM o.p.s., Reva o.p.s., Centrum pro zdravotně postižené LK o.p.s., případně další subjekty s registrací	
<b>Předpokládaní partneři k zajištění Opatření:</b>	
Neziskové organizace, obce	
<b>Roční celkové náklady neinvestiční - předpoklad</b>	<b>Náklady investiční - předpoklad</b>
MCU KOLOSEUM o.p.s. – 2 000 000,- Reva o.p.s. – 11.500.000,- Centrum pro zdravotně postižené LK o. p. s. - 4 500 000,-	
<b>Celkem: 18 000 000,-</b>	<b>0,-</b>



<b>Předpokládané zdroje financování:</b>					
Dotace na podporu sociálních služeb z rozpočtu Libereckého kraje z prostředků MPSV, dotace na podporu sociálních služeb z rozpočtu Libereckého kraje, město Liberec, klienti, obce					
<b>Harmonogram realizace Opatření:</b>					
<b>Aktivita (krok): číslo a název aktivity</b>	<b>2018</b>	<b>2019</b>	<b>2020</b>	<b>2021</b>	<b>2022</b>
1   Udržení stávajících služeb	X	X	X	X	X

<b>Název Opatření:</b>	
<b>1.1.8 Zajištění služeb Denního stacionáře</b>	
<b>Popis Opatření:</b>	
<p>Vytváření společenství seniorů a osob se zdravotním postižením, kteří se v zařízení cítí jako doma, rádi se do zařízení vrací, přijímají jeden druhého, nebojí se říci svůj názor a vrací se zpět do svého domácího prostředí.</p> <p>Pomoc rodinným pečovatelům, aby si mohli odpočinout, nebo chodit nadále do zaměstnání. Podporovat u seniorů co nejdéle jejich soběstačnost, jejich běžné aktivity a zvyklosti, pohyblivost v základních činnostech.</p> <p>Motivovat seniory k aktivnímu prožívání stáří nabídkou různých aktivit.</p> <p>Zprostředkovat seniorům kontakty s vrstevníky, s dětmi, s veřejností, s jinými organizacemi</p> <p>Dělbou denní péče o seniora s neurodegenerativním onemocněním mezi rodinou a denním stacionářem umožnit setrvání v přirozeném domácím prostředí.</p>	
<b>Vznik nové služby ano či ne (napíšte)</b>	<b>Ne</b>
<b>Předpokládané počty klientů či jiné výstupy (počty akcí, přednášek, strategií atd.) za rok realizace (odborný odhad):</b>	
<b>Plánované:</b>	
Denní stacionář U Antonína - Ruprechtický farní spolek z. s. – 35 klientů	
<b>Dopady a výstupy opatření (co se stane realizací, jaké jsou výstupy):</b>	
Zachování současného provozu a péče při stávajícím počtu zaměstnanců. Hlavním cílem je umožnění setrvání v domácím prostředí (převážně se jedná o uživatele, o které pečují blízké osoby, které přes den pracují) a dále zprostředkování sociálního kontaktu s vrstevníky a známými.	
<b>Předpokládaní realizátoři Opatření:</b>	
Ruprechtický farní spolek z. s. , případně další subjekty s registrací	
<b>Předpokládaní partneři k zajištění Opatření:</b>	
Neziskové organizace, obce	
<b>Roční celkové náklady neinvestiční - předpoklad</b>	<b>Náklady investiční - předpoklad</b>
Ruprechtický farní spolek z. s. – 3.000.000,-	
<b>Celkem: 3.000.000,-</b>	<b>0,-</b>
<b>Předpokládané zdroje financování:</b>	

Dotace na podporu sociálních služeb z rozpočtu Libereckého kraje z prostředků MPSV, dotace na podporu sociálních služeb z rozpočtu Libereckého kraje, město Liberec, klienti, obce						
<b>Harmonogram realizace Opatření:</b>						
<b>Aktivita (krok): číslo a název aktivity</b>		<b>2018</b>	<b>2019</b>	<b>2020</b>	<b>2021</b>	<b>2022</b>
1	Udržení stávajících služeb	X	X	X	X	X

<b>Název Opatření:</b>						
<b>1.1.9 Zajištění sociálně aktivizačních služeb</b>						
<b>Popis Opatření:</b>						
SAS pro seniory napomáhá k udržení seniora v jeho přirozeném prostředí, aktivizuje jeho potenciál a potenciál komunity s cílem důstojného života a předcházení syndromu vykořenění. Významnou roli u této cílové skupiny tvoří i sociálně terapeutická činnost - práce se vzpomínkami, rozhovor, slovní podpora, atd. Dále se služba zabývá materiálním zajištěním prostředků na péči v přirozeném prostředí a nedílnou součástí je i provázanost na další organizace a služby (CASE management).						
<b>Vznik nové služby ano či ne (napište)</b>	<b>Ne</b>					
<b>Předpokládané počty klientů či jiné výstupy (počty akcí, přednášek, strategií atd.) za rok realizace (odborný odhad):</b>						
Občanské sdružení D.R.A.K., z. s. – 20 uživatelů/rok						
<b>Dopady a výstupy opatření (co se stane realizací, jaké jsou výstupy):</b>						
<ul style="list-style-type: none"> <li>• Zvýšení počtu seniorů zůstávajících v domácím prostředí</li> <li>• Aktivizace potenciálu seniorů a jejich přirozeného prostředí</li> <li>• Komplexní a efektivnější využití systému péče o seniory</li> </ul>						
<b>Předpokládání realizátoři Opatření:</b>						
Občanské sdružení D.R.A.K., z. s. a případně další organizace s registrací						
<b>Předpokládání partneři k zajištění Opatření:</b>						
NNO, veřejná správa, komunitní organizace (neregistrované sociální služby), lékaři a lékařská zařízení.						
<b>Roční celkové náklady neinvestiční - předpoklad</b>	<b>Náklady investiční - předpoklad</b>					
Občanské sdružení D.R.A.K., z. s. – 355 000,-						
<b>Celkem: 355 000,-</b>	<b>0,-</b>					
<b>Předpokládané zdroje financování:</b>						
Dotace na podporu sociálních služeb z rozpočtu Libereckého kraje z prostředků MPSV, dotace na podporu sociálních služeb z rozpočtu Libereckého kraje, město Liberec, NNO – vlastní zdroje.						
<b>Harmonogram realizace Opatření:</b>						
<b>Aktivita (krok): číslo a název aktivity</b>		<b>2018</b>	<b>2019</b>	<b>2020</b>	<b>2021</b>	<b>2022</b>
1	Udržení stávajících služeb	X	X	X	X	X

<b>Název Cíle:</b>	<b>1.2 Zvýšení stávajících kapacit sociálních služeb</b>
<b>Popis a zdůvodnění Cíle:</b>	Jedná se o zvýšení kapacit sociálně aktivizačních služeb.
<b>Na která zjištění z analýz cíl reaguje</b>	Cíl reaguje na převis poptávky po využití služby a na mapování potřeb klientů, zpracované v PS. Tabulka potřeba versus služba.
<b>Seznam opatření, které vedou k naplnění Cíle:</b>	<b>1.2.1 Navýšení kapacit sociálně aktivizačních služeb a vznik komunitního domu se službou SAS</b>

<b>1.2.1 Navýšení kapacit sociálně aktivizačních služeb a vznik komunitního domu se službou SAS</b>	
<b>Popis Opatření:</b>	
<p>Rozvoj reaguje na zvyšující se počet zájemců o službu a zároveň na nedostatečnou kapacitu, kterou v současné chvíli stávající poskytovatel disponuje. Rozvoj se týká také zvyšování kvality a efektivity služby.</p> <p>Rozvoj sociálně aktivizačních služeb bude součástí vznikajícího polyfunkčního centra s názvem „Barevný dům“. Posláním centra je vytvoření komunitního místa, které přispěje k místnímu a regionálnímu rozvoji, při snižování nerovností, pokud jde o zdravotní stav, podporu sociálního začleňování, a to díky lepšímu přístupu k sociálním, kulturním a rekreačním aktivitám s důrazem na formu komunitní služby. Součástí centra bude realizace sociálně aktivizačních služeb pro seniory a osoby se zdravotním postižením.</p> <p>Centrum dále počítá se zapojením osob se zdravotním znevýhodněným a seniorů do aktivit (kurzů). Součástí centra bude i neprofesionální galerie a multimediální prostor k možnosti prezentace tvorby účastníků kurzů pro veřejnost, která bude zároveň sloužit ke komunitnímu setkávání.</p>	
<b>Vznik nové služby ano či ne (napište)</b>	<b>G300, z. s.</b>
<b>Předpokládané počty klientů či jiné výstupy (počty akcí, přednášek, strategií atd.) za rok realizace (odborný odhad):</b>	
<b>Plánované:</b>	
<p>Občanské sdružení D.R.A.K., z. s. – 10 uživatelů/rok, navýšení o 0,5 úvazku</p> <p>G300, z. s. – 20 uživatelů/rok, navýšení o 1 úvazek</p>	
<b>Dopady a výstupy opatření (co se stane realizací, jaké jsou výstupy):</b>	
<ul style="list-style-type: none"> <li>• Zvýšení soběstačnosti seniorů v jejich přirozeném prostředí a propojení systému péče a sítě služeb</li> <li>• Oddálení přechodu seniorů do ústavního typu zařízení</li> <li>• Aktivizace potenciálu jednotlivce i komunity</li> <li>• Zefektivnění služby i zefektivnění systému péče o seniory</li> </ul>	
<b>Předpokládání realizátoři Opatření:</b>	
Občanské sdružení D.R.A.K. z. s., G300, z. s., případně ostatní subjekty s registrací.	
<b>Předpokládání partneři k zajištění Opatření:</b>	
NNO, veřejná správa, komunitní organizace (neregistrované sociální služby), lékaři a lékařská zařízení	
<b>Roční celkové náklady neinvestiční - předpoklad</b>	<b>Náklady investiční - předpoklad</b>
Občanské sdružení D.R.A.K., z. s. – 250 000,- G300, z. s. – 619 000,-	
<b>Celkem: 869 000,-</b>	<b>0,-</b>

<b>Předpokládané zdroje financování:</b>								
Dotace na podporu sociálních služeb z rozpočtu Libereckého kraje z prostředků MPSV, dotace na podporu sociálních služeb z rozpočtu Libereckého kraje, město Liberec, NNO vlastní zdroje.								
<b>Harmonogram realizace Opatření:</b>								
<b>Aktivita (krok): číslo a název aktivity</b>				<b>2018</b>	<b>2019</b>	<b>2020</b>	<b>2021</b>	<b>2022</b>
<b>1</b>	<b>Rozvoj a udržení služby</b>			<b>X</b>	<b>X</b>	<b>X</b>	<b>X</b>	<b>X</b>

<b>Název Cíle:</b>	<b>1.3 Vznik nových služeb na území statutárního města Liberec</b>
<b>Popis a zdůvodnění Cíle:</b>	Cílem je podpora vzniku dostupné ambulantní služby denního stacionáře pro seniory a osoby se zdravotním postižením z města Liberce, která doplní nedostatečnou nabídku v této oblasti. Rozšířením o novou sociální službu se zvýší počet uspokojených zájemců a předejde se jejich předčasnému umístění do institucionální péče. Zároveň se co nejdéle zachová jejich možnost setrvání v přirozeném domácím prostředí a mezi blízkými. Doplněním této služby do základní sítě poskytovatelů sociálních služeb ve městě Liberci se sníží čekání zájemců o službu, kteří jsou dlouhodobě bez služby, nebo jsou odkázáni na pobyt na oddělení následné péče nebo jsou zcela bez odborné pomoci. Rozvojovým plánem společnosti Buona Strada s.r.o. je i poskytování terénní odlehčovací služby pro klienty stacionáře, kteří nebudou mít možnost (např. z důvodu zhoršeného zdravotního stavu) ambulantní službu využít. V případě volné kapacity bude tato služba i pro ostatní zájemce.
<b>Na která zjištění z analýz cíl reaguje</b>	Závěry z Analýzy skutečné potřeby služeb pro cílovou skupinu seniorů (v rámci projektu IP 3) – podporovat život seniorů v jejich přirozeném prostředí, zaměřit se na prevenci osamění a minimalizaci sociální izolace, podporu společenského života. Prognóza populačního vývoje ČR na období 2008 – 2070 – stárnutí populace především shora věkové struktury, tzn., že bude přibývat zejména osob ve vyšším věku. Věková kategorie seniorů, tedy obyvatelstvo ve věku 65 a více let bude jedinou částí populace, která početně poroste. V období do roku 2035 půjde o vzestup v řádu jednoho milionu osob, v následujících dvaceti třech letech přibude dalších více než 730 tis. seniorů. Další odborné analýzy MPSV, Krajského úřadu Libereckého kraje a SML, které deklarují potřebnost rozvoje kromě terénních i ambulantních služeb pro seniory.
<b>Seznam opatření, které vedou k naplnění Cíle:</b>	<b>1.3.1 Zajištění nové služby Denní stacionář</b> <b>1.3.2 Zajištění terénní odlehčovací služby navazující na denní stacionář</b>

<b>Název Opatření:</b>
<b>1.3.1 Zajištění nové služby Denní stacionář</b>
<b>Popis Opatření:</b>

Podpořením vzniku nového denního stacionáře dojde k doplnění sítě o druhého poskytovatele v oblasti sociální péče pro seniory, kteří již nemohou trávit svůj běžný den ve svém přirozeném prostředí bez podpory odborné sociální služby. V současnosti je tato služba zajišťována jedním poskytovatelem (kapacita 10-13 klientů pro město Liberec). Vzhledem k demografickému trendu, který se týká stárnutí populace, je na místě zajištění dalších možností pro zájemce o tento typ služby tak, aby si mohli vybrat, a to dle svých individuálních potřeb i přání a byli ve své nepříznivé situaci včas a kvalitně podpořeni prostřednictvím odborné sociální služby. Nově vzniklý denní stacionář se zaměří především na klienty s kognitivními poruchami mozku, klienty se sníženou soběstačností z důvodu neurodegenerativních onemocnění mozku, například s Alzheimerovou chorobou nebo jinými typy demence v raném stádiu nemoci.

<b>Vznik nové služby ano či ne (napište)</b>	<b>ANO</b>
--	------------

**Předpokládané počty klientů či jiné výstupy (počty akcí, přednášek, strategií atd.) za rok realizace (odborný odhad):**

**Plánované:**  
Buona Strada s. r. o. – okamžitá kapacita 6-8 v první fázi (roční 25 klientů), max. okamžitá 11 klientů v 2. fázi (roční 35 klientů). Rozvojovým záměrem společnosti je i registrace odlehčovací sociální služby, a to formou terénní tak, aby byli klienti ve své nepříznivé sociální situaci komplexněji zajištěni.

**Dopady a výstupy opatření (co se stane realizací, jaké jsou výstupy):**

Pozitivním dopadem realizace nového denního stacionáře je možnost volby zájemců o ambulantní sociální služby a podpora v řešení jejich nepříznivé sociální situace. Zároveň dojde k podpoře pečujících osob, kterým bude v jejich nelehké situaci částečně ulehčeno. Rodiny ale neztratí své sociální vazby, klient se navrací do svého domova, minimalizuje se sociální vyloučení a předčasné umísťování klientů do pobytových sociálních služeb. Pomoc pečujícím osobám a poskytnutí péče osobám, o které se po omezenou dobu nemohou postarat dosud pečující osoby.

**Předpokládaní realizátoři Opatření:**

Buona Strada, s.r.o., případně další subjekty s registrací služby

**Předpokládaní partneři k zajištění Opatření:**

V rámci realizace společných projektů organizace plánuje spolupráci především s organizací Mareva, z. s., Anděl Strážný z. ú. a Elva Help, z.s. Otevřená je i spolupráci s ostatními poskytovateli soc. služeb z KP Liberec i z celého Libereckého kraje.

<b>Roční celkové náklady neinvestiční - předpoklad</b>	<b>Náklady investiční - předpoklad</b>
Buona Strada s.r.o. – 3 250 000,-	
<b>Celkem: 3 250 000,-</b>	

**Předpokládané zdroje financování:**

Úřad práce prostřednictvím aktivní politiky zaměstnanosti, ESF, dotace na podporu sociálních služeb z rozpočtu Libereckého kraje z prostředků MPSV, dotace na podporu sociálních služeb z rozpočtu Libereckého kraje, individuální granty a dotace, dary, příjmy z tržeb za službu a za podnikatelské činnosti společnosti, vlastní finanční prostředky, provozní příspěvek KÚ LK, dotace MO Vratislavice n. N., města Liberec, smluvní doplatky.

**Harmonogram realizace Opatření:**

Aktivita (krok): číslo a název aktivity		2018	2019	2020	2021	2022
1.	Buona Strada Zahájení poskytování sociální služby denní stacionář proběhne od roku 2018 fáze 6-8 klientů okamžitá kap. (roční 25 klientů).	X	X	X	X	X
2.	Buona Strada fáze 11 klientů okamžitá kapacita (roční 35 klientů) + doplnění o terén (odlehčovací služba 20 klientů ročně)		X	X	X	X
3.	Buona Strada Stabilizace služeb a případný rozvoj služeb o potřebné návazné služby či další formy poskytování služeb stávajících (eventualita rozšíření odlehčovací služby o krátkodobou pobytovou službu pro cca 12 klientů ročně)		X	X	X	X

<b>Název Opatření:</b>	
<b>1.3.2 Zajištění odlehčovací služby navazující na denní stacionáře</b>	
<b>Popis Opatření:</b>	
<p>V rámci nové odlehčovací sociální služby jako služby navazující na Denní stacionáře budou podpořeni především klienti s kognitivními poruchami mozku, se sníženou soběstačností z důvodu neurodegenerativních onemocnění mozku, například s Alzheimerovou chorobou či jinými typy demence v raném stádiu nemoci v přirozeném domácím prostředí v případě, že z různých důvodů nebudou mít možnost využít ambulantní službu denního stacionáře. Služba ulehčí rodinám v péči o jejich blízké a nabídne jim možnost odborné pomoci a odpočinku.</p> <p>Domov pro seniory Vratislavice n. N. - realizací půdní vestavby vzniknou nové prostory. Vznikem nové odlehčovací služby se bude řešit poptávka po této službě. Nedostatek míst v již existujících odlehčovacích službách.</p>	
<b>Vznik nové služby ano či ne (napíšte)</b>	<b>ANO</b>
<b>Předpokládané počty klientů či jiné výstupy (počty akcí, přednášek, strategií atd.) za rok realizace (odborný odhad):</b>	
<b>Plánované:</b>	
Buona Strada s.r.o., 20 klientů roční kapacita Domov pro seniory Vratislavice n. N. - 2 místa v nové odlehčovací službě	
<b>Dopady a výstupy opatření (co se stane realizací, jaké jsou výstupy):</b>	
<p>Pozitivním dopadem je celkové posílení rodinných vazeb, zachování sociálních kontaktů, minimalizace umístování klientů do institucionálních forem sociálních služeb a také prevence vyhoření pečujících osob.</p>	

<b>Předpokládání realizátoři Opatření:</b>						
Buona Strada, s.r.o., Domov pro seniory Vratislavice n. N., případně další subjekty s registrací služby						
<b>Předpokládání partneři k zajištění Opatření:</b>						
V rámci realizace společných projektů organizace plánuje spolupráci především s organizací Mareva, z. s., Anděl Strážný z. ú. a Elva Help, z. s. Otevřená je i spolupráci s ostatními poskytovateli soc. služeb z KPSS Liberec i Libereckého kraje.						
<b>Roční celkové náklady neinvestiční - předpoklad</b>			<b>Náklady investiční - předpoklad</b>			
Buona Strada s.r.o. – 1 000 000,- Domov pro seniory Vratislavice n. N. – po dobu platnosti KP bez finančních nároků			Domov pro seniory Vratislavice n. N. – bude upřesněno dle projektové dokumentace			
<b>Celkem: 1 000 000,-</b>			<b>0,-</b>			
<b>Předpokládané zdroje financování:</b>						
ÚP prostřednictvím aktivní politiky zaměstnanosti, ESF, dotace na podporu sociálních služeb z rozpočtu Libereckého kraje z prostředků MPSV, dotace na podporu sociálních služeb z rozpočtu Libereckého kraje, individuální granty a dotace, město Liberec, dary, příjmy z tržeb za službu a za podnikatelské činnosti společnosti, vlastní finanční prostředky.						
<b>Harmonogram realizace Opatření:</b>						
<b>Aktivita (krok): číslo a název aktivity</b>		<b>2018</b>	<b>2019</b>	<b>2020</b>	<b>2021</b>	<b>2022</b>
<b>1</b>	Domov pro seniory Vratislavice n. N. – zadání požadovaného projektu, předpoklady realizace – finanční krytí, konzultace zadaného zpracování, převzetí investičního záměru vyjednávání o možnostech financování projektu dokumentace, zpracování projektové dokumentace, schválení finančních prostředků. Realizace stavby, předání stavby do užívání.	X	X	X	X	X
<b>2</b>	Zahájení poskytování terénní odlehčovací sociální služby (roční kapacita 20 klientů)		X	X	X	X

<b>Název Cíle:</b>	<b>1.4 Rozvoj aktivizačních programů pro seniory</b>
<b>Popis a zdůvodnění Cíle:</b>	Poskytovat seniorům kontakt se společenským prostředím a rodinou, rozvíjet fyzické, sociální a duševní schopnosti prostřednictvím kulturně-společenských a sociálně terapeutických aktivit. Nabídnout seniorům široké spektrum aktivit a služeb, které podporují jejich aktivní život, pomáhají jejich aktivnímu zapojení do života společnosti, vedou k dobré psychické i fyzické kondici a zamezují jejich sociální izolaci nebo institucionalizaci. Mezi podporované aktivity patří: zajištění aktivit Klubů pro seniory, aktivit služeb terénní hospicové péče, university 3. věku a udržení dopravy pro seniory



<b>Na která zjištění z analýz cíl reaguje</b>	Cíl reaguje na potřebu zachování a rozvoje dosavadních aktivit doplňujících registrované sociální služby pro zkvalitnění života seniorů.
<b>Seznam opatření, které vedou k naplnění Cíle:</b>	<b>1.4.1 Zajištění aktivit Klubů pro seniory</b> <b>1.4.2 Zajištění služeb hospicové terénní péče</b> <b>1.4.3 Podpora Univerzity třetího věku na Technické univerzitě v Liberci</b> <b>1.4.4 Udržet sociální dopravu</b>

<b>Název Opatření:</b>	
<b>1.4.1 Zajištění aktivit Klubů pro seniory</b>	
<b>Popis Opatření:</b>	
Kluby seniorů fungují pod Komunitním střediskem Kontakt na základě společných zájmů a potřeby se pravidelně scházet. Komunitní středisko Kontakt jim za tímto účelem zdarma poskytuje klubové místnosti, včetně možnosti využívat technická zařízení, kterými jsou klubovny vybaveny. Každý klub seniorů má své zastoupení v Radě starších, a může tak aktivně rozhodovat o plánování akcí pro seniory. Organizace pořádá řadu sportovních, kulturních, vzdělávacích, preventivních a rukodělných aktivit.	
<b>Vznik nové služby ano či ne (napište)</b>	<b>Ne</b>
<b>Předpokládané počty klientů či jiné výstupy (počty akcí, přednášek, strategií atd.) za rok realizace (odborný odhad):</b>	
<b>Plánované:</b> 16 klubů seniorů pod Komunitním střediskem Kontakt, 450 akcí za rok, cca 40 000 návštěv z oblasti seniorů	
<b>Dopady a výstupy opatření (co se stane realizací, jaké jsou výstupy):</b>	
<ul style="list-style-type: none"> <li>• Udržování sociálních kontaktů a vazeb</li> <li>• Zvyšování sebevědomí seniorů</li> <li>• Orientace v moderním světě</li> <li>• Větší možnosti cestování</li> <li>• Oddálení nemocí stáří</li> <li>• Předcházení sociální izolaci a závislosti na sociálním systému</li> </ul>	
<b>Předpokládání realizátoři Opatření:</b>	
Komunitní středisko Kontakt Liberec	
<b>Předpokládání partneři k zajištění Opatření:</b>	
<b>Roční celkové náklady neinvestiční - předpoklad</b>	<b>Náklady investiční - předpoklad</b>
Komunitní centrum Kontakt, senioři - 1 442 628,-	0,-
<b>Celkem: 1 442 628,-</b>	<b>0,-</b>



<b>Předpokládané zdroje financování:</b>						
podpora města Liberec, dotace a granty						
<b>Harmonogram realizace Opatření:</b>						
<b>Aktivita (krok): číslo a název aktivity</b>		<b>2018</b>	<b>2019</b>	<b>2020</b>	<b>2021</b>	<b>2022</b>
<b>1</b>	<b>Zajištění aktivit</b>	<b>X</b>	<b>X</b>	<b>X</b>	<b>X</b>	<b>X</b>

<b>Název Opatření:</b>
<b>1.4.2 Zajištění služeb hospicové terénní péče</b>
<b>Popis Opatření:</b>
Hospicová péče pomáhá těžce a nevléčitelně nemocným lidem prožít důstojným způsobem a v rodinném kruhu poslední období jejich života. K rodině přichází lékař, sestry, sociální pracovník, pečovatelky, duchovní. Nemocný a pečující rodina tak přijímá zdravotní i sociální služby. Jelikož hospicová péče nemá oporu v legislativě, její financování je nedostatečné a je třeba i nadále počítat s její podporou. Zajišťuje Hospic sv. Zdislavy o.p.s.

<b>Název Opatření:</b>	<b>Priorita:</b>
<b>1.4.3 Podpora Univerzity třetího věku na Technické univerzitě v Liberci</b>	
<b>Popis Opatření:</b>	
Technická univerzita v Liberci poskytuje seniorům přístup ke vzdělávání dle jejich zájmu, na Univerzitě třetího věku. Nabízí výuku jazyků, jednosemestrové kurzy, vícesemestrové kurzy a pravidelné exkurze, výstavy prací a jednorázové přednášky. Studium je určeno pro dospělé – primárně pro věkovou kategorii nad 50 let, s ukončeným středoškolským vzděláním s maturitou.	
<b>Vznik nové služby (nehodící škrtněte)</b>	<b>Ne</b>
<b>Předpokládané počty klientů či jiné výstupy (počty akcí, přednášek, strategií atd.) za rok realizace:</b>	
<b>Plánované:</b> 540 studujících, 33 500 studento hodin	<b>Dosažené:</b>
<b>Dopady opatření</b>	
Zvýšení vzdělanosti seniorů v oblastech: počítačová gramotnost, finanční gramotnost, jazykové schopnosti, regionální geografie a historie, osobnostní výchova a dalších podle zájmu. Smysluplné využití volného času seniorů a jejich zapojení do společnosti (navázání kontaktů, možnost seberealizace).	
<b>Předpokládaní realizátoři Opatření:</b>	
Technická univerzita v Liberci, případně další vysokoškolská zařízení	
<b>Předpokládaní partneři k zajištění Opatření:</b>	
Subjekty působící v cílové skupině seniorů	
<b>Roční náklady neinvestiční - předpoklad</b>	<b>Náklady investiční - předpoklad</b>

200 000,-	0,-				
<b>Celkem: 200 000,-</b>	0,-				
<b>Předpokládané zdroje financování:</b>					
Operační program Výzkum, vývoj a vzdělávání 2014-2020, prioritní osa 3, MŠMT, platby účastníků a další zdroje					
<b>Harmonogram realizace Opatření:</b>					
<b>Aktivita (krok): číslo a název aktivity</b>	<b>2018</b>	<b>2019</b>	<b>2020</b>	<b>2021</b>	<b>2022</b>
<b>1</b>   Zajištění Univerzity třetího věku	X	X	X	X	X

#### 1.4.4 Udržet sociální dopravu

##### Popis Opatření:

Komunitní středisko Kontakt Liberec provozuje dotovanou přepravu pro seniory starší 70 let a držitele průkazu ZTP nebo ZTP/P na území města Liberec. Službu lze objednat každý pracovní den od 08.00 do 17.00 hodin na telefonním čísle 773 773 778. Provozní doba služby je každý pracovní den od 07 do 11.00 hodin a od 13.00 do 17.00 hodin.

## 2. Oblast ZDRAVOTNĚ ZNEVÝHODNĚNÍ

### A. Přehled členů pracovní skupiny

Jméno	Organizace	Kontakty
Bc. Šretrová Kateřina manažerka pracovní skupiny	Tyfloservis, o.p.s.	sretrova@tyfloservis.cz
Bc. Burianová Anna	TyfloCentrum Liberec, o.p.s.	rozsivalova@tyflocentrum.cz
Koubová Věra	Arcus - SOP Liberec	arcus.liberec@seznam.cz
Ing. Borkovcová Veronika	ROSKA Liberec - Regionální organizace Unie ROSKA v ČR	veronika.borkovcova@seznam.cz
MgA. Bobvošová Lenka	Občanské sdružení D.R.A.K., z. s.	bobvosova@sdruzenidrak.org
Krobová Jana, DiS.	Centrum pro zdravotně postižené Libereckého kraje, o. p. s.	czplk@volny.cz
Ing. Pokorná Jana	Společnost Dolmen, z. ú.	pokorna@dolmen-liberec.cz
Dechťárová Antonie	Rytmus Liberec, o. p. s.	tony.dechtar@rytmus.org

Bc. Kuntová Darina	MCU KOLOSEUM, o. p. s.	os.asitence@universium.cz
Mgr. Petra Bobková	Tichý svět, o. p. s.	petra.bobkova@tichysvet.cz
Jírová Kateřina	Centrum LIRA, z. ú.	katerina.jirova@centrumlira.cz
Kýhosová Petra	Muži a ženy, o.p.s.	smoljak@muziazeny.cz; kyhosova@muziazeny.cz
Novotný Milan	Národní rada osob se zdravotním postižením ČR	liberec@nrzp.cz
Zemanová Eva Málková Hana	Sdružení tělesně postižených Česká Lípa, o.p.s.	stp.cl@seznam.cz
Mgr. Ptáček Vladimír  Mgr. Homolková Edita	Jedličkův ústav, příspěvková organizace Libereckého kraje	vladimir.ptacek@ju-lbc.cz edita.homolkova@ju-lbc.cz
Mgr. Kuntošová Petra	Amelie, z. s.	liberec@amelie-os.cz
Soukupová Michaela	Asociace rodičů a přátel zdravotně postižených dětí, z. s. - klub Liberec	michaela.soukupova@centrum.cz
Mgr. Havlíčková Petra	ALVALÍDA, z. s.	alvalida@seznam.cz
Tvrdá Andrea	ELVA HELP, z. s.	handicap.help@seznam.cz
Kuličová Helena	Svítání, z. s.	helena.kulicova@seznam.cz
Kejzarová Alena	Klára pomáhá, z. s.	alena.kejzarova@klarapomaha.cz

## B. SWOT analýza

### VIZE - kde chceme být v roce 2022

- Existence Centra ucelené rehabilitace
- Fungující komplexní pracovní rehabilitace
- Máme Chráněné bydlení
- Fungující osobní asistence
- Je odpovídající finanční ohodnocení zaměstnanců
- Existence víceletého financování
- Existence Case Managera na městě
- Organizace spolupracujících
- Funkční terénní služby

#### SILNÉ STRÁNKY

1. Kvalita nabízených služeb (20b)
2. Pestrost služeb, možnost výběru pro klienty, dostupnost (10b)
3. Kreativní zaměstnanci se zájmem o práci s klientem (6b)
4. Dlouhotrvající a stabilní služby (5b)
5. Zázemí a dobré lidské zdroje (4b)
6. Návaznost služeb (1b)
7. Vzájemná komunikace a spolupráce organizací (1b)
8. Nastavený systém práce organizace (0b)
9. Spolupráce s veřejnou správou (0b)

#### PŘÍLEŽITOSTI

1. Větší spolupráce a vyjednávání s obcemi ORP Liberec (11b)
2. Snížení administrativy (10b)
3. Posílit mezioborovou spolupráci (8b)
4. Využití dotací z EU a vícezdrojového financování (8b)
5. Rozvoj služeb dle potřeb CS (4b)
6. Kvalitní vzdělávání zaměstnanců (4b)
7. Podpora zaměstnávání (3b)
8. Využití projektu Libereckého kraje (0b)
9. Aktualizace potřebnosti služby versus klienti (0b)

#### SLABÉ STRÁNKY

1. Není zavedeno dlouhodobé plánování (12b)
2. Nedostatečná mezioborová spolupráce (11b)
3. Není zavedeno víceleté financování (5b)
4. Nedostatek zaměstnanců (4b)
5. Podceňování služeb sociální prevence pro osoby nad 60 let (4b)
6. Nejsou systémově uchopeny terénní služby (3b)
7. Do KP nejsou zapojeni zaměstnavatelé (3b)
8. Obce se nechtějí podílet na spolufinancování poskytovaných služeb (2b)
9. Velmi malá prestiž zaměstnanců ve službách (2b)
10. Chybí zapojení klientů do KP (1b)
11. Nadbytek administrativy (byrokracie) (1b)
12. Nedostupné vzdělávání pro CS (0b)
13. Nenaplánované finanční prostředky v KP (0b)

#### OHROŽENÍ, HROZBY

1. Nedostatek finančních prostředků (28b)
2. Nedostatek zaměstnanců (11b)
3. Změna politického uskupení (5b)
4. Snižování kvality (3b)
5. Nejsou klienti, rušení služeb (0b)

<b>C. Zpracovaná tabulka potřeba versus služba</b>		<b>POŘEBY VERSUS SLUŽBY - PS OSOBY SE ZDRAVOTNÍM ZNEVÝHODNĚNÍM</b>									
	ODHAD NAPLNĚNOSTI KAPACIT, PŘÍPADNÝ ROZVOJ	OSOBNÍ HYGIENA	ZVLÁDÁNÍ BĚŽNÝCH ÚKONŮ PÉČE O VLASTNÍ OSOBU	ZAJIŠTĚNÍ STRAVOVÁNÍ	PÉČE O DOMÁCNOST	ZAJIŠTĚNÍ KONTAKTU SE SPOLEČENSKÝM PROSTŘEDÍM	SEBEREALIZACE	PÉČE O ZDRAVÍ A BEZPEČÍ	UPLATŇOVÁNÍ PRÁV A OPRÁVNĚNÝCH ZÁJMŮ A OBSTARÁNÍ OSOBNÍCH ZÁLEŽITOSTÍ	POSILOVÁNÍ RODIČOVSKÝCH KOMPETENCÍ	ZAJIŠTĚNÍ KOMUNIKACE
<b>SOCIÁLNÍ SLUŽBY</b>											
OSOBNÍ ASISTENCE	80%/ + 100%	ANO	ANO	ANO	ANO	ANO	ANO	ANO	ANO	ANO	
SOCIÁLNÍ REHABILITACE	100% + 20%/30%	ANO	ANO	NE	ANO	ANO	ANO	ANO	ANO	ANO	ANO
DOZP	100%	ANO	ANO	ANO	NE	ANO	ANO	ANO	ANO	NE	NE
SOCIÁLNĚ TERAPEUTICKÁ DÍLNA	100%	NE	ANO	ANO	NE	ANO	ANO	ANO	ANO	NE	NE
CENTRUM DENNÍCH SLUŽEB	100% + 20%	ANO	ANO	ANO	NE	ANO	ANO	NE	ANO	NE	NE

ODLEHČOVACÍ SLUŽBY	100% 20%/75% +	ANO	NE	ANO	NE	ANO	NE	NE	NE	NE	NE
SAS	100%	NE	NE	NE	NE	ANO	ANO	ANO	ANO	NE	ANO
TLUMOČNICKÉ SLUŽBY	100% + 10%	NE	NE	NE	NE	ANO	ANO	ANO	ANO	NE	ANO
RANÁ PÉČE	25%	ANO	ANO	ANO	ANO	ANO	ANO	ANO	ANO	ANO	xx
DENNÍ STACIONÁŘ	100%	ANO	ANO	ANO	ANO	ANO	ANO	ANO	ANO	NE	
ODBORNÉ SOCIÁLNÍ PORADENSTVÍ	100%	NE	NE	NE	NE	ANO	ANO	ANO	ANO	ANO	XX
PRŮVODCOVSKÁ SLUŽBA	100%	NE	NE	NE	NE	ANO	ANO	ANO	ANO	NE	ANO
<b>ZAMĚŠTNÁNÍ A OSTATNÍ PROGRAMY</b>											
PRACOVNÍ REHAB.		NE	ANO	NE	NE	ANO	ANO	ANO	ANO	NE	XX
SOCIÁLNÍ A PSYCH. PORAD.		ANO	ANO	ANO	ANO	ANO	ANO	ANO	ANO	NE	XX
DOBROVOL.		ANO	ANO	ANO	ANO	ANO	ANO	ANO	ANO	ANO	XX
VZDĚLÁVÁNÍ		NE	ANO	NE	NE	ANO	ANO	ANO	ANO	NE	XX
KLUB ZDRAVÍ		NE	NE	NE	NE	ANO	ANO	ANO	ANO	NE	XX
REKONDIČNÍ POBYTY		NE	ANO	NE	NE	ANO	ANO	ANO	ANO	NE	XX

REHABILITACE ZRAKU		NE	ANO	NE	ANO	ANO	ANO	ANO	ANO	NE	XX
-----------------------	--	----	-----	----	-----	-----	-----	-----	-----	----	----

## D. Stanovené Cíle a Opatření

<b>Název Cíle:</b>	<b>2.1 Udržení stávající sítě sociálních služeb</b>
<b>Popis a zdůvodnění Cíle:</b>	<p>Cíl se týká udržení stávající sítě sociálních služeb registrovaných dle zákona č. 108/2006 Sb. Prostřednictvím lůžkových, ambulantních a terénních sociálních služeb zajistit péči a podporu lidem se zdravotním postižením, poskytnout těmto lidem fyzickou a psychickou pomoc, zlepšit kvalitu jejich života, podpořit je v samostatnosti a soběstačnosti, podpořit je v jejich schopnostech a dovednostech vedoucích ke zvýšení sociálních kompetencí, aby se jejich život podobal v maximální míře běžnému životu a směřoval k sociálnímu začlenění.</p> <p>Pozitivně působit činnostmi sociálních služeb na životní podmínky osob, jejichž život je ovlivněn zdravotním postižením (osoby se ZP, osoby o ně pečující, i celé jejich rodiny)</p> <p>Minimalizovat dopad zdravotního postižení na život osob se ZP.</p> <p>Umožnit osobám se ZP i osobám o ně pečujícím aktivní život v rámci limitů, které jim jejich zdravotní postižení přináší.</p>
<b>Na která zjištění z analýz cíl reaguje</b>	Cíl reaguje na zvyšující se počet osob se zdravotním postižením, zvláště mladšího věku, kterým je potřeba pomoci, aby své postižení dokázali přijmout, aktivně se zapojit, a tak dále žít kvalitní život. Na SWOT analýzu provedenou odborníky v pracovní skupině a na párování potřeb klientů versus služba.
<b>Seznam opatření, které vedou k naplnění Cíle:</b>	<p><b>2.1.1 Zajištění odlehčovacích služeb</b></p> <p><b>2.1.2 Zajištění služeb Domovů pro osoby se zdravotním postižením</b></p> <p><b>2.1.3 Zajištění služeb sociální rehabilitace</b></p> <p><b>2.1.4 Zajištění sociálně aktivizačních služeb</b></p> <p><b>2.1.5 Zajištění služeb odborného sociálního poradenství</b></p> <p><b>2.1.6 Zajištění služeb osobní asistence</b></p> <p><b>2.1.7 Zajištění tlumočnických a průvodcovských služeb</b></p> <p><b>2.1.8 Zajištění služeb denních stacionářů</b></p> <p><b>2.1.9 Zajištění služeb Rané péče</b></p>

<b>Název Opatření:</b>	
<b>2.1.1 Zajištění odlehčovacích služeb</b>	
<b>Popis Opatření:</b>	
Poskytování pobytových a ambulantních Odlehčovacích služeb v rámci poskytování jiných služeb (Domu pro osoby se zdravotním postižením, terénních služeb, denní stacionář atd.)	
<b>Vznik nové služby ano či ne (napište)</b>	<b>Ne</b>
<b>Předpokládané počty klientů či jiné výstupy (počty akcí, přednášek, strategií atd.) za rok realizace (odborný odhad):</b>	
<b>Plánované:</b>	



Centrum pro zdravotně postižené LK o.p.s. – 2 klienti / rok  
 Jedličkův ústav p. o. – okamžitá kapacita Odlehčovací služby v JÚ je 8 klientů v pobytové OS a 2 klienti v ambulantní OS. Předpokládáme, že odlehčovací službu poskytneme průměrně 40 klientům ročně (většina bude využívat službu během roku opakovaně)

**Dopady a výstupy opatření (co se stane realizací, jaké jsou výstupy):**

Výstupem opatření (poskytnutí odlehčovací služby) je pomoc pečujícím osobám tak, aby péče o postiženého člena rodiny měla co nejmenší negativní vliv na fungování celé rodiny jak po stránce zdravotní, tak i sociální (vztahy mezi členy rodiny, vztahy k širšímu okolí...)

**Předpokládání realizátoři Opatření:**

Centrum pro zdravotně postižené LK o.p.s., Jedličkův ústav p.o., případně další subjekty s registrací

**Předpokládání partneri k zajištění Opatření:**

Neziskové organizace, veřejná správa

Roční celkové náklady neinvestiční - předpoklad	Náklady investiční - předpoklad
Centrum pro zdravotně postižené LK o. p. s. – 250 000,- Jedličkův ústav p. o. – 1 900 000,-	
<b>Celkem: 2 150 000,-</b>	<b>0,-</b>

**Předpokládané zdroje financování:**

Dotace na podporu sociálních služeb z rozpočtu Libereckého kraje z prostředků MPSV, dotace na podporu sociálních služeb z rozpočtu Libereckého kraje, město Liberec, nadace, sponzoři, příjmy od klientů

**Harmonogram realizace Opatření:**

Aktivita (krok): číslo a název aktivity	2018	2019	2020	2021	2022
1 Zajištění služby	X	X	X	X	X

**Název Opatření:**

**2.1.2 Zajištění služeb Domovů pro osoby se zdravotním postižením**

**Popis Opatření:**

Podle zákona č.108/2006, o sociálních službách, poskytnutí ubytování, stravování a péče. Vytvořit lidem, kteří jsou závislí na podpoře a péči jiné osoby, prostředí a podmínky, které se podobají co nejvíce běžnému životu.

Vznik nové služby ano či ne (napište)

Ne

**Předpokládané počty klientů či jiné výstupy (počty akcí, přednášek, strategií atd.) za rok realizace (odborný odhad):**

**Plánované:**

Jedličkův ústav p. o. – předpokládáme, že v DOZP poskytneme službu 59 klientům ročně. V současné

době je kapacita v DOZP 57 míst, v roce 2018 bude kapacita stejná. V souladu s Transformačním plánem však plánujeme snížení kapacity DOZP do roku 2020 na 51 míst a do roku 2025 na 46 míst.

**Dopady a výstupy opatření (co se stane realizací, jaké jsou výstupy):**

Vyřešení nepříznivé sociální situace člověka se zdravotním postižením.

**Předpokládání realizátoři Opatření:**

Jedličkův ústav p. o., případně další subjekty s registrací

**Předpokládání partneri k zajištění Opatření:**

Veřejná správa, neziskové organizace

Roční celkové náklady neinvestiční - předpoklad	Náklady investiční - předpoklad
Jedličkův ústav p. o. – 35.100.000,-	
<b>Celkem: 35.100.000,-</b>	

**Předpokládané zdroje financování:**

Dotace na podporu sociálních služeb z rozpočtu Libereckého kraje z prostředků MPSV, dotace na podporu sociálních služeb z rozpočtu Libereckého kraje, město Liberec, nadace, sponzoři.

**Harmonogram realizace Opatření:**

Aktivita (krok): číslo a název aktivity	2018	2019	2020	2021	2022
1 Zajištění služby	X	X	X	X	X

**Název Opatření:**

**2.1.3 Zajištění služeb sociální rehabilitace**

**Popis Opatření:**

V rámci sociální rehabilitace dochází k posilování osobních kompetencí, schopností a dovedností člověka, aby mohl využívat běžné společenské zdroje a fungovat v přirozeném prostředí, zejména v oblasti zaměstnání a v návaznosti pak i ve všech dalších oblastech kulturního a společenského života.

Sociální rehabilitace je velmi významnou aktivizační službou, která podporuje osoby zdravotně znevýhodněné v hledání práce a v komunikaci se zaměstnavateli. Pomáhá jim vytvořit vhodné podmínky na pracovišti, najít a udržet si práci. Služba dbá na rovné podmínky klientů ve společnosti. Zaměstnání patří k jednomu z parametrů, které rozhodujícím způsobem ovlivňují kvalitu života a lidskou důstojnost.

Opatření reaguje na potřebu začlenění osob do většinové společnosti jako prevenci před sociálním vyloučením formou jednorázových intervencí nebo dlouhodobých rehabilitačních kurzů.

**Vznik nové služby ano či ne (napište)**

**Ne**

**Předpokládané počty klientů či jiné výstupy (počty akcí, přednášek, strategií atd.) za rok realizace (odborný odhad):**

**Plánované:**

Rytmus Liberec o.p.s. – ročně 45 -50 klientů, vzdělávací semináře pro klienty a exkurze (7), prezentace pro školy, ústavní instituce, pro veřejnost (4), akce pro zaměstnavatele (2), výměnné stáže pro zaměstnance (2) a vzdělávání zaměstnanců

Tichý svět o. p. s. – počet klientů: 25/rok  
 TyfloCentrum Liberec o. p. s. – cca 15 klientů, 200 konzultací, 250 hodin  
 Tyfloservis Liberec o. p. s. – 80 klientů. 155 intervencí + setkání v kurzech  
 Sarema s. r. o. – 70 až 80 klientů

**Dopady a výstupy opatření (co se stane realizací, jaké jsou výstupy):**

Zvýšení dovedností a návyků v oblasti hledání zaměstnání, asistence při pracovních pohovorech a následně přímo na pracovišti dle potřeb cílové skupiny, plnohodnotné zapojení klientů do společnosti, socializace, podpora a rozvoj pracovních návyků.

Výstupy: počet zaměstnaných klientů (počet konzultací, počet pracovních pohovorů).

- prevence rizikových jevů,
- zvýšení životní úrovně osob se ZP,
- integrace osob se ZP do společnosti,
- zvýšení motivace osob se ZP k zaměstnání a jejich podpora při zaměstnávání,
- ochrana dlouhodobě i krátkodobě nezaměstnaných osob před sociální exkluzí,
- zvýšení informovanosti o možnostech zaměstnávání pro zaměstnavatelské subjekty,
- snížení počtu osob se ZP registrovaných v evidenci ÚP.

Ve spolupráci s úřadem práce zavedení a realizace pracovních rehabilitací.

**Předpokládání realizátoři Opatření:**

Rytmus Liberec o.p.s., Tichý svět o.p.s., TyfloCentrum Liberec o.p.s., Tyfloservis Liberec o.p.s., Sarema Liberec s.r.o., případně jiné subjekty s registrací

**Předpokládání partneři k zajištění Opatření:**

Neziskové organizace, veřejná zpráva, zaměstnavatelé

Roční celkové náklady neinvestiční - předpoklad	Náklady investiční - předpoklad
Rytmus Liberec o.p.s. – 1.600.000,- Tichý svět o.p.s. – 1.750.000,- TyfloCentrum Liberec o.p.s. – 300.000,- Tyfloservis Liberec o.p.s. – 795.000,- Sarema s.r.o. – 1.970.000,-	
<b>Celkem: 6 415 000,-</b>	<b>0,-</b>

**Předpokládané zdroje financování:**

Dotace na podporu sociálních služeb z rozpočtu Libereckého kraje z prostředků MPSV, dotace na podporu sociálních služeb z rozpočtu Libereckého kraje, město Liberec, nadace, vlastní činnost, dárci, sponzoři

**Harmonogram realizace Opatření:**

Aktivita (krok): číslo a název aktivity	2018	2019	2020	2021	2022
1   Zajištění služby	X	X	X	X	X

**Název Opatření:**

**2.1.4 Zajištění sociálně aktivizačních služeb**

**Popis Opatření:**

V rámci aktivizačních služeb podle potřeb uživatelů jde o vylepšení nabídky pomoci neslyšícím s rozvojem českého jazyka, vylepšení dostupnosti informačních kanálů pro osoby se sluchovým postižením (přednášky v dostupných komunikačních systémech neslyšících), rozvoj znakového jazyka a různé další aktivizační činnosti včetně řešení běžných záležitostí klientů.

Zajištění sociální služby sociálně aktivizační služby pro rodiny s dětmi s poruchou autistického spektra (PAS) v celé oblasti působnosti města Liberec včetně jeho působnosti rozšířené. Služba je poskytována rodinám dětí s poruchou autistického spektra od raného věku do deseti let.

Služba je poskytována především ambulantní formou. Jedná se zejména o pravidelné programy pro dítě s poruchou autistického spektra. Individuální či skupinové: nácviky pracovního chování, nácviky sociálních dovedností-komunikace a hry. Dále se jedná o sourozenecké skupiny, psychoterapii, screening CARS, herní skupiny, sportovní činnosti, výtvarné dílny.

V případě potřeby je poskytování služby doplněno také terénní formou. V tomto případě může proběhnout jednorázová konzultace v rodině dítěte s PAS, konzultace či metodická podpora v předškolním nebo školním zařízení.

Pro rodiny jsou organizovány odborné semináře a kluby rodičů, pobytové kurzy a pravidelná setkání. V případě potřeby mají možnost konzultace s dalšími odborníky, zapůjčení speciální literatury.

Poskytované sociálně aktivizační služby napomáhají řešit nepříznivou sociální situaci seniorů, osob se zdravotním a kombinovaným postižením a rodin s dětmi se zdravotním postižením od 7 let na území Libereckého kraje. Všechny činnosti a aktivity jsou realizovány na základě požadavků a zakázek, vzešlých z řad klientů služby. Vycházejí z potřeb, které jsou u klientů identifikovány při jejich vstupu do služby a řeší jejich nepříznivou sociální situaci. Služba je poskytována ambulantní i terénní formou. Klienti mají právo zasahovat a aktivně se podílet na výběru tématu činnosti a aktivity, mají právo podílet se na realizaci programu. Účast na aktivizačních službách je dobrovolná, klient služby využívá podle svých potřeb, zájmů, schopností a možností s ohledem na svůj zdravotní stav. Pravidelné programy pro klienty - arteterapeutická dílna, výuka znakového jazyka, práce s PC, přednášková činnost, paměťová cvičení, cvičení horních a dolních končetin, sociální dovednosti - např. jak správně telefonovat, jak správně komunikovat na úřadech, jak se chovat ve společnosti, jak správně postupovat při hledání pracovní pozice, jak rozvíjet představitivost a pohybové dovednosti; nácvik pracovních dovedností; setkání - MDŽ a Mikuláš, dále canisterapie. Pomoc při uplatňování práv a zájmů – doprovody (k lékaři, úřady apod.), zprostředkování sociální služby, zprostředkování a zajištění zdravotních a kompenzačních pomůcek a proškolení (jak je používat); pomoc při získávání zaměstnání.

<b>Vznik nové služby ano či ne (napíšte)</b>	<b>Ne</b>
--	-----------

**Předpokládané počty klientů či jiné výstupy (počty akcí, přednášek, strategií atd.) za rok realizace (odborný odhad):**

**Plánované:**  
Sdružení tělesně postižených Česká Lípa o.p.s. – 80-90 klientů: 11 přednášek, 24 setkání ve výtvarné dílně, 3 kurzy  
TyfloCentrum Liberec o. p. s. – 40 klientů, 700 konzultací, 1200 hodin  
Centrum LIRA z. ú. – 50 klientů  
Česká unie neslyšících z. ú. – 46 až 60 klientů

**Dopady a výstupy opatření (co se stane realizací, jaké jsou výstupy):**

Zlepší se možnost řešení informačních bariér osob se sluchovým postižením, lidé se sluchovým postižením budou vědět jak řešit různé životní situace.  
Začlenění dítěte s PAS mezi své vrstevníky, omezení či úplné odstranění problémového chování dítěte, nalezení způsobu komunikace dítěte s PAS s okolím, zamezení sociálního vyloučení dítěte

s PAS nebo jeho rodiny, zvládání těžkých situací pro dítě s PAS.  
Zkvalitnění stávajících aktivit a jejich dostupnost sníží počty osob sociálně vyloučených, ukáže jim možnosti výstupu z izolace, naučí je přijímat zdravotní postižení a najít cesty ke kvalitnímu prožití života. Podporuje aktivní, smysluplné využití volného času, rozvoj nebo udržení osobních a sociálních schopností a dovedností u osob v důchodovém věku, osob se zdravotním a kombinovaným postižením a rodin s dětmi. Všechny naše aktivity vychází z požadavků klientů a jsou zaměřeny na aktivní a kvalitní život až do samého konce.

**Předpokládání realizátoři Opatření:**

Sdružení tělesně postižených ČL o.p.s., TyfloCentrum Liberec o.p.s., Centrum LIRA z. ú., Česká unie neslyšících a další subjekty s registrací

**Předpokládání partneři k zajištění Opatření:**

Neziskové organizace, veřejná a státní správa.

Roční celkové náklady neinvestiční - předpoklad	Náklady investiční - předpoklad
Sdružení tělesně postižených ČL o.p.s. – 1 100 000,- TyfloCentrum Liberec o.p.s. – 700 000,- Centrum LIRA z. ú. – 2 700 000,- Česká unie neslyšících z. ú. – 950 000,-	
<b>Celkem: 5 450 000,-</b>	<b>0,-</b>

**Předpokládané zdroje financování:**

Dotace na podporu sociálních služeb z rozpočtu Libereckého kraje z prostředků MPSV, dotace na podporu sociálních služeb z rozpočtu Libereckého kraje, město Liberec, nadace.

**Harmonogram realizace Opatření:**

Aktivita (krok): číslo a název aktivity	2018	2019	2020	2021	2022
1 Zajištění služby	X	X	X	X	X

**Název Opatření:**

**2.1.5 Zajištění služeb odborného sociálního poradenství**

**Popis Opatření:**

Odborné sociální poradenství (včetně právního poradenství) pro neslyšící je významným prvkem sociálního začleňování neslyšících a usnadňuje jim orientaci v nepříznivých životních situacích. Neslyšící mají obrovský informační deficit, neumí český jazyk, nerozumí smlouvám a žádostem, často podepisují smlouvy s nevýhodnými podmínkami, kterým nerozumí. Tato služba se snaží tyto deficity odstraňovat a zvyšovat jejich právní povědomí o svých právech a povinnostech.

Jedná se o významnou aktivizační službu, založenou na prevenci možných sociálních problémů podáním včasné informace.

Odborné sociální poradenství pro osoby s tělesným a kombinovaným postižením, pečující osoby. Komplex opatření, která pomohou k návratu na trh práce a k prevenci sociálního vyloučení.

**Vznik nové služby ano či ne (napište)**

**Ne**

**Předpokládané počty klientů či jiné výstupy (počty akcí, přednášek, strategií atd.) za rok realizace (odborný odhad):**

**Plánované:**

ELVA HELP z.s. – 35 klientů

Centrum pro zdravotně postižené LK o.p.s. - 150 intervencí / rok  
Tichý svět o.p.s. – 6 klientů/rok  
Občanské sdružení D.R.A.K. z.s. 250 uživatelů/rok

**Dopady a výstupy opatření (co se stane realizací, jaké jsou výstupy):**

Zvýšení povědomí o možnostech návratu na trh práce.  
Zvýšení povědomí o možnostech nezávislosti na sociálních dávkách, na sociálních službách.  
Podpora cíleného vzdělávání dětí, mládeže a dospělých v oblasti přípravy, vstupu a návratu na trh práce.  
Poradenství v oblasti kompenzačních pomůcek: jejich výběr, možnost vyzkoušení, metodická podpora v oblasti spolupráce s odbornými a praktickými lékaři, fyzioterapeuty, ergoterapeuty, speciálními pedagogy, zdravotními pojišťovnami, ÚP při hrazení pomůcek. Nácvik a využití kompenzačních pomůcek v oblasti sociálních a pracovních dovedností.  
Podpora pečujících osob, snižování finančních dopadů na pečující rodinu (prevence), podpora návratu na trh práce, skloubení péče o závislého člena rodiny a pracovních povinností, podpora zaměstnavatelů.  
Podpora finanční gramotnosti u osob se sníženou schopností pohybu a pečujících rodin.  
Podpora možností využití péče o svou osobu u pečujících osob a to formou vzdělávání, terapeutická podpora, odpočinková činnost, volnočasové aktivity, podpora klubových aktivit pečujících osob (svépomocné kluby).  
Podpora zdravých sourozenců - dětí, v rodinách, kde žijí těžce tělesně postižení rodiče nebo děti. (psychohygiena, prevence šikany na školách).  
Zvýšení právního povědomí.  
Podpora samostatnosti a soběstačnosti poskytnutím služby v nepříznivé životní situaci.  
Společné hledání různých možností řešení dané situace.  
Motivace klientů pro využití vlastních schopností.  
Předávání informací o právech a povinnostech klientů.

**Předpokládání realizátoři Opatření:**

Centrum pro zdravotně postižené LK o.p.s., Tichý svět o.p.s., ELVA HELP z. s., Občanské sdružení D.R.A.K. z. s., případně další subjekty s registrací,

**Předpokládání partneři k zajištění Opatření:**

Neziskové organizace, veřejná správa

<b>Roční celkové náklady neinvestiční - předpoklad</b>	<b>Náklady investiční - předpoklad</b>
Centrum pro zdravotně postižené LK o. p. s. – 70 000,- Tichý svět o.p.s. - 52 000,- ELVA HELP z. s. - 1 000 000,- Občanské sdružení D.R.A.K. z. s. - 600 000,-	
<b>Celkem: 1 722 000,-</b>	<b>0,-</b>

**Předpokládané zdroje financování:**

Dotace na podporu sociálních služeb z rozpočtu Libereckého kraje z prostředků MPSV, dotace na podporu sociálních služeb z rozpočtu Libereckého kraje, město Liberec, nadace, vlastní zdroje.

**Harmonogram realizace Opatření:**

Aktivita (krok): číslo a název aktivity		2018	2019	2020	2021	2022
1	Udržení stávající kapacity	X	X	X	X	X

<b>Název Opatření:</b>						
<b>2.1.6 Zajištění služeb osobní asistence</b>						
<b>Popis Opatření:</b>						
Poskytovat lidem s postižením pomoc a podporu při zvládnání běžných úkonů péče o vlastní osobu tak, aby mohli žít co nejdéle v přirozeném prostředí.						
<b>Vznik nové služby ano či ne (napište)</b>			<b>Ne</b>			
<b>Předpokládané počty klientů či jiné výstupy (počty akcí, přednášek, strategií atd.) za rok realizace (odborný odhad):</b>						
<b>Plánované:</b>						
Jedličkův ústav p. o. – předpokládáme minimálně 11 klientů ročně.						
MCU KOLOSEUM o. p. s. – 1,5 úvazku (4 klienti kapacita)						
Muži a ženy o. p. s. – 5 klientů						
Centrum pro zdravotně postižené LK o.p.s. – 10 klientů/rok						
<b>Dopady a výstupy opatření (co se stane realizací, jaké jsou výstupy):</b>						
Odložení potřeby využívat pobytové sociální služby a prodloužení života v přirozeném prostředí.						
<b>Předpokládaní realizátoři Opatření:</b>						
Jedličkův ústav p. o., MCU KOLOSEUM o.p.s., Muži a ženy o. p. s., Centrum pro zdravotně postižené LK o. p. s., případně další subjekty s registrací						
<b>Předpokládaní partneři k zajištění Opatření:</b>						
Neziskové organizace, veřejná správa						
<b>Roční celkové náklady neinvestiční - předpoklad</b>			<b>Náklady investiční - předpoklad</b>			
Jedličkův ústav p. o. – 2 900 000,- MCU KOLOSEUM o. p. s. – 650 000,- Muži a ženy o. p. s. – 600 000,- Centrum pro zdravotně postižené LK o. p. s. – 2 500 000,-						
<b>Celkem: 6 650 000,-</b>			<b>0,-</b>			
<b>Předpokládané zdroje financování:</b>						
Dotace na podporu sociálních služeb z rozpočtu Libereckého kraje z prostředků MPSV, dotace na podporu sociálních služeb z rozpočtu Libereckého kraje, město Liberec, nadace, MPSV program B, příspěvky od ÚP na zaměstnávání OZP						
<b>Harmonogram realizace Opatření:</b>						
Aktivita (krok): číslo a název aktivity		2018	2019	2020	2021	2022
1	Zajištění služby	X	X	X	X	X



<b>Název Opatření:</b>	
<b>2.1.7 Zajištění tlumočnických a průvodcovských služeb</b>	
<b>Popis Opatření:</b>	
<p>Tlumočnické služby patří k nejdůležitějším službám pro osoby se sluchovým postižením, které pomáhají překonávat komunikační bariéry a umožní jim tak zapojení do společnosti a posílí jejich kompetence na trhu práce.</p> <p>Česká unie neslyšících, z. ú.– v roce 2018 v rámci registrované služby Tlumočnická služba ČUN (zaměřené na komunikaci ve znakovém jazyce) bude navyšovat úvazek tlumočnicků. Dosud byla služba tlumočení financována z vlastních prostředků. Dále počítáme s úpravou kurzů znakového jazyka pro tlumočnický, aby se dále vzdělávali a měli možnost trénovat synchronní tlumočení z mluveného jazyka do českého znakového jazyka. V rámci služby CZSP ČUN (zaměřené na simultánní přepisování) se snažíme získat více zaměstnanců, kteří umí profesionálně velmi dobře simultánně přepisovat, včetně různých typů individuálního přepisování pro klienty se sluchovým postižením.</p> <p>Tichý svět tuto službu zajišťuje formou online tlumočení (<a href="http://www.tichalinka.cz">www.tichalinka.cz</a>). Tlumočnická služba online slouží pro odstranění bariér komunikace mezi neslyšícími a slyšícími. Je využívána pro řešení pracovních i běžných záležitostí, které lze vyřídit prostřednictvím telefonu a webové kamery. Službu mohou neslyšící využít pro překlad a úpravu textu v českém jazyce, například při psaní dopisu na úřad. Online tlumočnická služba NONSTOP umožňuje neslyšícím zdarma díky moderní komunikační technice překonávat každodenní překážky v komunikaci, a to právě v okamžiku, kdy je tlumočnická potřeba.</p>	
<b>Vznik nové služby ano či ne (napište)</b>	<b>Ne</b>
<b>Předpokládané počty klientů či jiné výstupy (počty akcí, přednášek, strategií atd.) za rok realizace (odborný odhad):</b>	
<p><b>Plánované:</b></p> <p>Centrum pro zdravotně postižené LK o.p.s. – 10 klientů</p> <p>Česká unie neslyšících z. ú. – 46 až 60 klientů (Tlumočnická služba ČUN – Liberecký kraj), 35 – 40 klientů (CZSP ČUN) – pouze Liberecký kraj</p> <p>Tichý svět o. p. s – 35 klientů/rok (počet hovorů v LBK v roce 2016: 990)</p> <p>TyfloCentrum o.p.s. – cca 10 klientů, 50 konzultací (služeb), 80 hodin</p>	
<b>Dopady a výstupy opatření (co se stane realizací, jaké jsou výstupy):</b>	
<p>Tlumočnická a přepisovatelská služba představuje v současné době unikátní komplexní řešení pro bezbariérovou komunikaci neslyšících osob. Jedná se o online službu, která svým charakterem, dostupností a rozsahem slouží jako prevence před sociálním vyloučením, pomáhá neslyšícím vyjít z izolace a je základním předpokladem pro začlenění neslyšících do společnosti. Odstranění komunikačních bariér. Zpřístupnění informací neslyšícím v jejich rodném jazyce. Rovnocenné a plnohodnotné zapojení neslyšících do společnosti.</p>	
<b>Předpokládaní realizátoři Opatření:</b>	
Centrum pro zdravotně postižené LK o. p. s., Česká unie neslyšících, Tichý svět o. p. s, TyfloCentrum o. p. s, případně další subjekty s registrací.	
<b>Předpokládaní partneři k zajištění Opatření:</b>	
Neziskové organizace, veřejná správa	
<b>Roční celkové náklady neinvestiční - předpoklad</b>	<b>Náklady investiční - předpoklad</b>



Centrum pro zdravotně postižené LK o.p.s. – 150 000,- Česká unie neslyšících z. ú. – Tlumočnická služba ČUN (Liberecká kraj) 256 000,-; CZSP ČUN (Liberecký kraj) 223 000,- Tichý svět o. p. s – 770.000,- TyfloCentrum o.p.s. – 130.000,-	
<b>Celkem: 1 529 000,-</b>	<b>0,-</b>

**Předpokládané zdroje financování:**

Dotace na podporu sociálních služeb z rozpočtu Libereckého kraje z prostředků MPSV, dotace na podporu sociálních služeb z rozpočtu Libereckého kraje, město Liberec, nadace, příjmy od klientů

**Harmonogram realizace Opatření:**

Aktivita (krok): číslo a název aktivity	2018	2019	2020	2021	2022
1   Zajištění služby	X	X	X	X	X

**Název Opatření:**

**2.1.8 Zajištění služeb denních a týdenních stacionářů**

**Popis Opatření:**

Podle zákona č.108/2006, o sociálních službách, poskytnutí ubytování, stravování a péče. Vytvořit lidem, kteří jsou závislí na podpoře a péči jiné osoby, prostředí a podmínky, které se podobají co nejvíce běžnému životu. Podpora přirozených vazeb uživatelů služby. Poskytování služeb klientům s těžšími formami mentálního a kombinovaného postižení – Alvalída z.s.

**Vznik nové služby ano či ne (napište)**

**Ne**

**Předpokládané počty klientů či jiné výstupy (počty akcí, přednášek, strategií atd.) za rok realizace (odborný odhad):**

**Plánované:**

Jedličkův ústav p. o.

Centrum denních služeb – předpokládáme naplnění kapacity Centra, tj. 50 klientů ročně.

Týdenní stacionář – předpokládáme 9 klientů ročně. V souladu s Transformačním plánem plánujeme nejpozději do roku 2020 ukončení služby Týdenní stacionář – klienti mohou využívat celoroční pobytovou službu DOZP, službu Osobní asistence a Centrum denních služeb.

Alvalída z. s. – 21 klientů

**Dopady a výstupy opatření (co se stane realizací, jaké jsou výstupy):**

Rozšíření sociální kontaktů při zachování stávajících rodinných vazeb. Pečující osoba nemusí přerušit vlastní zaměstnání - prevence sociální izolace jak osoby s postižením, tak i pečující osoby. DS ALVALÍDA poskytuje služby uživatelům, kteří žijí v rodině a pečující mají možnost seberealizace. Výhodou DS je rodinný charakter a poskytované služby dle potřeb a přání samotných uživatelů.

**Předpokládaní realizátoři Opatření:**

Jedličkův ústav p. o., Alvalída z. s., případně další subjekty s registrací

**Předpokládaní partneři k zajištění Opatření:**

Neziskové organizace, veřejná správa

Roční celkové náklady neinvestiční - předpoklad		Náklady investiční - předpoklad				
Jedličkův ústav p. o. – 6 100 000,- Alvalída z. s. – 3 300 000,-						
<b>Celkem: 9 400 000,-</b>		<b>0,-</b>				
<b>Předpokládané zdroje financování:</b>						
Dotace na podporu sociálních služeb z rozpočtu Libereckého kraje z prostředků MPSV, dotace na podporu sociálních služeb z rozpočtu Libereckého kraje, město Liberec, nadace, příjmy od klientů						
<b>Harmonogram realizace Opatření:</b>						
<b>Aktivita (krok): číslo a název aktivity</b>		<b>2018</b>	<b>2019</b>	<b>2020</b>	<b>2021</b>	<b>2022</b>
<b>1</b>	<b>Zajištění služby</b>	<b>X</b>	<b>X</b>	<b>X</b>	<b>X</b>	<b>X</b>

<b>Název Opatření:</b>	
<b>2.1.9 Zajištění služeb Rané péče</b>	
<b>Popis Opatření:</b>	
<p>Zajištění preventivní sociální služby raná péče v celé oblasti působnosti města Liberec včetně jeho působnosti rozšířené. Služba je poskytována rodinám dětí se zdravotním postižením nebo ohrožením vývoje v oblasti zrakové, mentální a pohybové, s kombinovaným postižením, s poruchou autistického spektra ve věku od narození do nejvýše 7 let.</p> <p>Služba je poskytována především terénní formou. Jedná se zejména o pravidelné konzultace v rodinách, podporu a provázení rodin v jejich přirozeném prostředí, doprovázení k lékařům a na úřady. V případě potřeby jsou zajištěny konzultace v předškolním zařízení, které dítě navštěvuje. Konzultace probíhají zpravidla jednou měsíčně.</p> <p>V případě potřeby je poskytování služby doplněno také ambulanti formou. V tomto případě probíhají konzultace v prostorách Centra a jsou zaměřeny na stimulaci zraku, zrakový trénink, funkční vyšetření zraku, podporu pohybového vývoje, screening poruch autistického spektra. Ambulantní formou je také obvykle zajištěno jednání se zájemci o službu.</p> <p>Pro rodiny jsou organizovány odborné semináře a kluby rodičů, pobytové kurzy a pravidelná setkání. V případě potřeby mají možnost konzultace s dalšími odborníky, zapůjčení speciálních pomůcek, hraček a literatury.</p>	
<b>Vznik nové služby ano či ne (napíšte)</b>	<b>Ne</b> Rozšiřování kapacity služby – narůstající počet klientů
<b>Předpokládané počty klientů či jiné výstupy (počty akcí, přednášek, strategií atd.) za rok realizace (odborný odhad):</b>	
<b>Plánované:</b> Centrum LIRA, z. ú. – 65 klientů	
<b>Dopady a výstupy opatření (co se stane realizací, jaké jsou výstupy):</b>	
Začlenění dítěte s postižením mezi jeho vrstevníky, maximální rozvoj schopností, dovedností a nadání dítěte, zamezení sociálního vyloučení dítěte i celé jeho rodiny.	
<b>Předpokládaní realizátoři Opatření:</b>	
Centrum LIRA, z. ú.	

<b>Předpokládání partnerů k zajištění Opatření:</b>								
Neziskové subjekty, veřejná správa, rodiče								
<b>Roční celkové náklady neinvestiční - předpoklad</b>			<b>Náklady investiční - předpoklad</b>					
Centrum LIRA, z. ú. – 2 980 000,-								
<b>Celkem: 2 980 000,-</b>			<b>0,-</b>					
<b>Předpokládané zdroje financování:</b>								
Dotace na podporu sociálních služeb z rozpočtu Libereckého kraje z prostředků MPSV, dotace na podporu sociálních služeb z rozpočtu Libereckého kraje, město Liberec, obce které jsou přidružené v komunitním plánování k městu Liberec, nadace.								
<b>Harmonogram realizace Opatření:</b>								
<b>Aktivita (krok): číslo a název aktivity</b>				<b>2018</b>	<b>2019</b>	<b>2020</b>	<b>2021</b>	<b>2022</b>
<b>1</b>	<b>Raná péče</b> (Zajištění rané péče probíhá průběžně po celý rok dle individuálních potřeb jednotlivých rodin, které jsou zmapovány v individuálním plánu.)			<b>X</b>	<b>X</b>	<b>X</b>	<b>X</b>	<b>X</b>

<b>Název Cíle:</b>	<b>2.2 Doplnění a rozvoj stávající sítě sociálních služeb</b>
<b>Popis a zdůvodnění Cíle:</b>	Dochází k postupnému nárůstu osob, které vyžadují pomoc některé ze sociálních služeb, což je hlavně u služeb sociální rehabilitace, rané péče, sociálně aktivizačních služeb a tlumočnických služeb.
<b>Na která zjištění z analýz cíl reaguje</b>	Cíl reaguje na provedenou SWOT analýzu a zpracování párování potřeb klientů versus služby.
<b>Seznam opatření, které vedou k naplnění Cíle:</b>	<b>2.2.1 Navýšení kapacit sociální rehabilitace</b> <b>2.2.2 Navýšení kapacit Rané péče</b> <b>2.2.3 Navýšení kapacit Sociálně aktivizačních služeb</b> <b>2.2.4 Navýšení kapacit tlumočnické služby</b>

<b>Název Opatření:</b>
<b>2.2.1 Rozvoj služeb sociální rehabilitace</b>
<b>Popis Opatření:</b>
<p>Vytvoření komplexního centra sociální rehabilitace pro město Liberec, na vysoce kvalifikované úrovni. Zaměřeno na spolupráci ambulantní formou s domovy seniorů, domovy se zvláštní péčí, neziskovými organizacemi z celého Liberce. V těchto zařízeních totiž s ohledem na personální, finanční a kvalifikační náročnost této služby není sociální rehabilitace vytvořena. S ohledem na neustálý nárůst osob s diagnózou ADHD a autisty bychom do budoucna chtěli i pro tyto uživatele vytvořit ucelený projekt. Toto by znamenalo spolupráci také s mateřskými a základními školami a v neposlední řadě přímo se samotnou rodinou.</p> <p>Občanské sdružení D.R.A.K. z. s. připravuje od roku 2005 investiční záměr: <b>Centrum ucelené rehabilitace</b>, kde na jednom místě dostanou osoby s tělesným postižením a jejich pečující rodiny ucelenou komplexní informaci a podporu pro vlastní rozvoj a život ve společnosti. V rámci Centra budou vybudována pracoviště pro fyzioterapii, ergoterapii, psychologickou podporu, pracovní</p>

rehabilitaci, chráněné bydlení. Předpokládaná výše investičního záměru je 60 000 000,- vize (2019 - 2020 očekáváme výzvu). V roce 2007 jsme odkoupili pro tento záměr budovu, ve které poskytujeme stávající sociální služby pro osoby se ZP a osoby ohrožené sociálním vyloučením. Jedná se o investiční inovační záměr.

<b>Vznik nové služby ano či ne (napište)</b>	<b>Ne</b>
--	-----------

**Předpokládané počty klientů či jiné výstupy (počty akcí, přednášek, strategií atd.) za rok realizace (odborný odhad):**

**Plánované:**  
Sarema Liberec s.r.o. – 70 až 80 klientů  
Občanské sdružení D.R.A.K.,z. s. – 200 klientů

**Dopady a výstupy opatření (co se stane realizací, jaké jsou výstupy):**

Možnost této služby byla již u nás několikrát ze strany rodičů a ředitelů škol poptávána. Tato sociální rehabilitace bude hlavně zřizována pro klienty se zdravotním i kombinovaným postižením, zejména pro osoby s dětskou obrnou, s mozkovou mrtvicí, traum-neuro diag,diag spina bifida, různými vývojovými vadami. Snížení závislosti na poskytovaných finančních dávkách, vyšší míra zaměstnanosti osob se ZP, snížení zatížení pečujících rodin, zpětný návrat pečujících osob na trh práce.

**Předpokládaní realizátoři Opatření:**

Centrum sociální rehabilitace - Sarema, s. r. o. - při Jedličkově ústavu, případně jiný subjekt s patřičnou registrací.

**Předpokládaní partneři k zajištění Opatření:**

Město Liberec, základní školy, mateřské školy, domovy seniorů, domovy se zvláštní péčí, neziskové organizace, nemocnice, Úřad práce.

<b>Roční celkové náklady neinvestiční - předpoklad</b>	<b>Náklady investiční - předpoklad</b>
Sarema s.r.o. - 2 480 000,-	Občanské sdružení D.R.A.K. z. s. – 60 000 000,-
<b>Celkem: 2.480.000,-</b>	<b>60 000 000,-</b>

**Předpokládané zdroje financování:**

Dotace na podporu sociálních služeb z rozpočtu Libereckého kraje z prostředků MPSV, dotace na podporu sociálních služeb z rozpočtu Libereckého kraje, fondy Evropské unie, sponzorské dary, nadace

**Harmonogram realizace Opatření:**

<b>Aktivita (krok): číslo a název aktivity</b>	<b>2018</b>	<b>2019</b>	<b>2020</b>	<b>2021</b>	<b>2022</b>
<b>1</b> Rozvoj služeb sociální rehabilitace		X	X	X	X

2	Centrum sociální rehabilitace, podání záměru, realizace investice		X	X	X	X
---	---	--	---	---	---	---

<b>Název Opatření:</b>							
<b>2.2.2 Navýšení kapacit Rané péče</b>							
<b>Popis Opatření:</b>							
Vzhledem ke skutečnosti, že se zvyšuje počet zájemců (klientů) rané péče, bude do budoucna potřeba zajistit vyšší počet úvazků a navýšit financování služby.							
<b>Vznik nové služby ano či ne (napište)</b>				<b>Ne</b>			
<b>Předpokládané počty klientů či jiné výstupy (počty akcí, přednášek, strategií atd.) za rok realizace (odborný odhad):</b>							
Plánované: o 65 rodin							
<b>Dopady a výstupy opatření (co se stane realizací, jaké jsou výstupy):</b>							
Začlenění dítěte s postižením mezi jeho vrstevníky, maximální rozvoj jeho schopností, dovedností a nadání, zamezení sociálnímu vyloučení dítěte i celé jeho rodiny.							
<b>Předpokládání realizátoři Opatření:</b>							
Centrum LIRA, z. ú.							
<b>Předpokládání partneři k zajištění Opatření:</b>							
Neziskové subjekty, veřejná správa, rodiče...							
<b>Roční celkové náklady neinvestiční - předpoklad</b>			<b>Náklady investiční - předpoklad</b>				
2.980.000,-							
<b>Celkem: 2 980 000,-</b>			<b>0,-</b>				
<b>Předpokládané zdroje financování:</b>							
Dotace na podporu sociálních služeb z rozpočtu Libereckého kraje z prostředků MPSV, dotace na podporu sociálních služeb z rozpočtu Libereckého kraje, město Liberec, obce, které jsou přidruženy v komunitním plánování k městu Liberec, nadace.							
<b>Harmonogram realizace Opatření:</b>							
<b>Aktivita (krok): číslo a název aktivity</b>			<b>2018</b>	<b>2019</b>	<b>2020</b>	<b>2021</b>	<b>2022</b>
1	Navýšení kapacit Raná péče			X	X	X	X

<b>Název Opatření:</b>						
<b>2.2.3 Navýšení kapacit Sociálně aktivizačních služeb</b>						
<b>Popis Opatření:</b>						

Navýšení kapacity pro sociálně aktivizační služby pro seniory a osoby se zdravotním postižením vzhledem k narůstajícímu počtu klientů (ambulantních, ale především terénních služeb). Udržení kvality poskytovaných služeb a to tak, aby mohly být pokryty všechny požadavky na službu, zejména při práci v terénu. Sociálně aktivizační služby pro seniory a osoby se zdravotním postižením jsou poskytovány v průběhu celého roku na základě požadavků a potřeb klientů, které jsou identifikovány při jejich vstupu do služby a chtějí se sami aktivně zapojit.

Vznik nové služby ano či ne ( <i>napište</i> )	<b>Ne</b>
--	-----------

**Předpokládané počty klientů či jiné výstupy (počty akcí, přednášek, strategií atd.) za rok realizace (odborný odhad):**

**Plánované:** navýšení úvazku sociálního pracovníka o 0,5, navýšení úvazků pracovníků v sociálních službách o 0,2; počet klientů: navýšení o 90 až 100.

**Dopady a výstupy opatření (co se stane realizací, jaké jsou výstupy):**

Další zkvalitnění poskytovaných (ambulantních a terénních) sociálních služeb; pokrytí požadavků a potřeb klientů; zajištění aktivního a kvalitního života těm, kteří to chtějí a aktivně se zapojují (týká se to těchto cílových skupin - senioři, osoby se zdravotním a kombinovaným postižením, rodiny s dětmi se zdravotním postižením od 7 let); rozšíření terénních sociálních služeb.

**Předpokládání realizátoři Opatření:**

Sdružení tělesně postižených Česká Lípa o. p. s., případně další subjekty s registrací služby

**Předpokládání partneři k zajištění Opatření:**

Veřejná správa, neziskové organizace, nadace, sponzoři

Roční celkové náklady neinvestiční - předpoklad	Náklady investiční - předpoklad
STP ČL - 1.800 000,-	
<b>Celkem: 1.800 000,-</b>	<b>0,-</b>

**Předpokládané zdroje financování:**

Dotace na podporu sociálních služeb z rozpočtu Libereckého kraje z prostředků MPSV, dotace na podporu sociálních služeb z rozpočtu Libereckého kraje, město Liberec, město Jablonec n. Nisou, město Česká Lípa, nadace, sponzoři

**Harmonogram realizace Opatření:**

Aktivita (krok): číslo a název aktivity		2018	2019	2020	2021	2022
1	Navýšení Sociálně aktivizační služby pro seniory a osoby se zdravotním postižením		X	X	X	X

**Název Opatření:**

**2.2.4 Navýšení kapacit tlumočnických služeb**

**Popis Opatření:**

ČUN tlumočnická služba plánuje navýšit úvazek tlumočnicka na 1,0 úvazku a tím navýšit kapacitu klientů, kteří mohou tlumočnickou službu využít. Počet klientů se zvýší o 10 – 15 klientů ročně.

Vznik nové služby ano či ne (napište)	Ne					
<b>Předpokládané počty klientů či jiné výstupy (počty akcí, přednášek, strategií atd.) za rok realizace (odborný odhad):</b>						
Plánované: Při navýšení úvazku tlumočnicka na 1,0 se navýší kapacita klientů na 55 - 65 ročně.						
<b>Dopady a výstupy opatření (co se stane realizací, jaké jsou výstupy):</b>						
Odstranění komunikační bariéry mezi neslyšícími a veřejnou správou, lékaři, úřady a slyšící veřejností. Neslyšícím se dostanou informace v jejich komunikačním kódu, které jsou schopni pochopit a pracovat s nimi. Tyto informace potřebují jak v běžném životě, tak při vzdělávání, pracovním uplatnění, kulturním i společenském vyžití.						
<b>Předpokládaní realizátoři Opatření:</b>						
Česká unie neslyšících, z. ú., případně další subjekty s registrací						
<b>Předpokládaní partneři k zajištění Opatření:</b>						
Neziskové organizace, veřejná správa						
<b>Roční celkové náklady neinvestiční - předpoklad</b>			<b>Náklady investiční - předpoklad</b>			
320 000,-						
<b>Celkem: 320 000,-</b>			<b>0,-</b>			
<b>Předpokládané zdroje financování:</b>						
Dotace na podporu sociálních služeb z rozpočtu Libereckého kraje z prostředků MPSV, dotace na podporu sociálních služeb z rozpočtu Libereckého kraje, město Liberec, další zdroje						
<b>Harmonogram realizace Opatření:</b>						
<b>Aktivita (krok): číslo a název aktivity</b>		<b>2018</b>	<b>2019</b>	<b>2020</b>	<b>2021</b>	<b>2022</b>
<b>1</b>	<b>Navýšení kapacit tlumočnických služeb</b>		<b>X</b>	<b>X</b>	<b>X</b>	<b>X</b>

<b>Název Cíle:</b>	<b>2.3 Podpora integrace OZP do většinové společnosti</b>
<b>Popis a zdůvodnění Cíle:</b>	<p>Poskytovat podporu osobám se zdravotním postižením prostřednictvím aktivit, které nejsou zařazeny mezi registrované činnosti dle zákona o sociálních službách – služby poskytují samotní uživatelé se zdravotním postižením jako spolkovou činnost - klubové aktivity, zájmové volnočasové a vzdělávací aktivity, kulturně společenské aktivity, přednášky a besedy, kondiční a rekondiční cvičení, rukodělnou činnost, rekondiční pobyty aplikované a speciální sporty.</p> <p>Cílem je podpořit tyto osoby v osobním rozvoji, organizaci volného času, vytvořit prostředí pro sounáležitost v náročné životní situaci. Zajistit aktivity a rozvoj v oblasti bezbariérovosti. Poskytovat poradenství a podněty vhodných změn pro snadnější orientaci a pohyb osob se zdravotním postižením. Zajistit pravidelnou propagaci o možnostech zdravotně postižených pro širokou laickou i odbornou veřejnost, a to srozumitelnou formou.</p>

<b>Na která zjištění z analýz cíl reaguje</b>	Cíl reaguje na provedenou SWOT analýzu a zpracování párování potřeb klientů versus služby.
<b>Seznam opatření, které vedou k naplnění Cíle:</b>	<b>2.3.1 Zajištění zázemí pro spolkovou činnost osob se zdravotním postižením</b> <b>2.3.2 Zajištění pracovní rehabilitace s podporou úřadu práce</b> <b>2.3.3 Zajištění programů „Rehabilitace zraku“</b> <b>2.3.4 Zajištění podpory, poradenství a provázení neformálně pečujících osob a osob pozůstalých a implementace komplexní systémové podpory pečujících v lokalitě</b>

<b>Název Opatření:</b>
<b>2.3.1 Zajištění zázemí pro spolkovou činnost osob se zdravotním postižením</b>
<b>Popis Opatření:</b>
<p>Roska je informačním, kontaktním, cvičebním, rehabilitačním a poradenským místem. Společenským klubem s konkrétní pomocí. Poskytuje pravidelné skupinové cvičení, klubovou činnost, ergoterapii, odborné přednášky, rekondici, celorepublikové akce cvičení MaRS a Roskiáda.</p> <p>SONS, pracoviště Liberec, je financováno za pomoci Nadačního fondu Českého rozhlasu ze sbírky Světluška. Posláním organizace SONS je jednak sdružovat zrakově postižené občany a jejich příznivce, hájit jejich zájmy, jednak poskytovat konkrétní služby vedoucí k integraci takto postižených občanů do společnosti. Usilujeme o integraci zrakově postižených do společnosti formou pořádání kulturně-vzdělávacích aktivit.</p> <p>ARCUS pravidelné činnosti: členské schůze, cvičení, kluby, výstavy, účast na Českém dnu proti rakovině, výlety, rekondiční pobyty.</p> <p>Amelie poskytuje odbornou psychosociální pomoc pro onkologicky nemocné a jejich blízké, a to jako systém provázaných aktivit. Poskytuje sociální, psychologické poradenství, informační a nápojový servis na ambulanci onkologie. Nabízí aktivizační činnosti jako je plavání, cvičení, tvoření apod., které jsou vykonávány se zvláštním zřetelem k potřebám nemocných a jejich blízkých. Amelie realizuje různé vzdělávací, poznávací akce a další projekty na podporu cílové skupiny a osvětu veřejnosti. Veškeré služby jsou poskytovány bezplatně.</p> <p>NRZP ČR - Poradna NRZP ČR Liberec - nabízí bezplatné, nezávislé, diskrétní a nestranné odborné sociální poradenství v následujících oblastech:</p> <ul style="list-style-type: none"> <li>• výběr vhodné sociální služby v regionu,</li> <li>• konzultace ke smlouvě o poskytování sociální služby,</li> <li>• nemocenské a zdravotní pojištění,</li> <li>• důchody a důchodové pojištění (mimo výpočtů a přepočtů důchodů),</li> <li>• příspěvek na péči,</li> <li>• dávky státní sociální podpory,</li> <li>• dávky pomoci v hmotné nouzi,</li> <li>• průkazy osob se zdravotním postižením (TP, ZTP a ZTP/P),</li> <li>• problematika zaměstnávání osob se zdravotním postižením,</li> <li>• konzultace při výběru kompenzačních pomůcek (základní poradenství), dávky a příspěvky na úhradu kompenzačních pomůcek,</li> <li>• omezení svéprávnosti,</li> <li>• občanské právo (vč. rodinného) a pracovního práva ve vztahu k osobám se zdravotním postižením,</li> <li>• problematika architektonických bariér a tematika přístupnosti prostředí,</li> <li>• problematika bydlení pro OZP,</li> <li>• vzdělávání dětí, žáků a studentů se speciálními vzdělávacími potřebami.</li> </ul>



<b>Vznik nové služby ano či ne (napíšte)</b>	<b>Ne</b>
<b>Předpokládané počty klientů či jiné výstupy (počty akcí, přednášek, strategií atd.) za rok realizace (odborný odhad):</b>	
<b>Plánované:</b> Unie Roska, z. s. – 50 členů. Pravidelné skupinové cvičení, klubová činnost, ergoterapie, odborné přednášky, rekondice, celorepubliková akce cvičení MaRS a Roskiáda Arcus, z. s. – 100 členů Amelie, z. s. – 30 členů v aktivitách, 300 kontaktů se členy Národní rada zdravotně postižených ČR, z. s. – 200 členů Sjednocená organizace nevidomých a slabozrakých, z. s. – 40 členů	
<b>Dopady a výstupy opatření (co se stane realizací, jaké jsou výstupy):</b>	
<p>Nabízí program pro členy s dg. roztroušené sklerózy, ale také pro veřejnost – seznámení s nemocí. Docházka do aktivit Rosky zabraňuje izolaci od okolního světa. Výsledkem je šance pro nemocné s handicapem RS, aby žili plnohodnotný život a zapojili se tak do společnosti.</p> <p>SONS – místo pro setkání, pomoc sobě i druhým, poskytování sociální služby a k nim související.</p> <p>Arcus připravuje aktivity pro osoby s onkologickým onemocněním, aby žili plnohodnotný život.</p> <p>V Amelii mají onkologicky nemocní a jejich blízcí k dispozici ucelenou nabídku služeb, která v sobě zahrnuje informovanost, aktivizaci, setkávání a sdílení. K dispozici mají sociální a psychologické poradenství, informační a nápojový servis na onkologii, aktivizační činnosti a v případě potřeby i poradenskou linku Amelie s její telefonickou a emailovou částí.</p> <p>Výstupem poskytování služeb Amelie je zajištění podpory onkologicky nemocných a jejich blízkých, jejich aktivizace a snížení sociálního vyloučení ve společnosti. Dalším výstupem aktivit Amelie je zvýšená osvěta veřejnosti o onkologickém onemocnění.</p> <p>Poradna NRZP ČR poskytuje svým klientům odborné sociální poradenství. Klientovi je poskytnuta pomoc a podpora tak, aby docházelo k lepší informovanosti klienta, a díky tomu byla podpořena jeho soběstačnost a samostatnost a klient se tak mohl lépe rozhodovat ve své nepříznivé sociální situaci a následně ji řešit. Poradna nabízí individuální konzultace osobní, ale také e-mailové a telefonické.</p>	
<b>Předpokládaní realizátoři Opatření:</b>	
Unie Roska reg. org. Roska Liberec z.p.s, Arcus z. s., Amelie z. s., NRZP z. s., SONS z. s.	
<b>Předpokládaní partneři k zajištění Opatření:</b>	
Samospráva, úřady práce, zdravotnická zařízení	
<b>Roční celkové náklady neinvestiční - předpoklad</b>	<b>Náklady investiční - předpoklad</b>
Unie Roska – 210 000,- Arcus – 170 000,- Amelie – 400 000,- NRZP – 250 000,- SONS – 270 000,-	
<b>Celkem: 1 300 000,-</b>	<b>0,-</b>
<b>Předpokládané zdroje financování:</b>	
členské příspěvky, státní dotace, granty města a kraje, nadační fondy, soukromé dary, příjmy z vlastní	

činnosti						
<b>Harmonogram realizace Opatření:</b>						
<b>Aktivita (krok): číslo a název aktivity</b>		<b>2018</b>	<b>2019</b>	<b>2020</b>	<b>2021</b>	<b>2022</b>
<b>1</b>	<b>Zajištění činnosti spolků</b>	<b>X</b>	<b>X</b>	<b>X</b>	<b>X</b>	<b>X</b>

<b>Název Opatření:</b>						
<b>2.3.2 Zajištění pracovní rehabilitace s podporou úřadu práce</b>						
<b>Popis Opatření:</b>						
Jedná se o soubor činností, které umožní důkladněji specifikovat možnosti a dovednosti vedoucí k zaměstnání osoby se ZP, například ergodiagnostika, bilanční diagnostika, rekvalifikace, vytváření vhodných podmínek pro výkon zaměstnání pro osoby se ZP atd.						
<b>Vznik nové služby ano či ne (napište)</b>	<b>Ne</b>					
<b>Předpokládané počty klientů či jiné výstupy (počty akcí, přednášek, strategií atd.) za rok realizace (odborný odhad):</b>						
Plánované: 4 osoby se zdravotním postižením						
<b>Dopady a výstupy opatření (co se stane realizací, jaké jsou výstupy):</b>						
<ul style="list-style-type: none"> <li>- zavedení a realizace komplexních pracovních rehabilitací ve spolupráci s ÚP,</li> <li>- prevence rizikových jevů,</li> <li>- zvýšení životní úrovně osob se ZP,</li> <li>- integrace osob se ZP do společnosti,</li> <li>- zvýšení motivace osob se ZP k zaměstnání a jejich podpora při zaměstnávání,</li> <li>- ochrana dlouhodobě i krátkodobě nezaměstnaných osob před sociálním vyloučením,</li> <li>- zvýšení informovanosti o možnostech zaměstnávání pro zaměstnavatelské subjekty,</li> <li>- snížení počtu osob se ZP registrovaných v evidenci ÚP.</li> </ul>						
<b>Předpokládaní realizátoři Opatření:</b>						
Rytmus Liberec o. p. s, případně další subjekty						
<b>Předpokládaní partneři k zajištění Opatření:</b>						
Kontaktní pracoviště Úřadů práce ve spádové oblasti Liberecko, lékaři a spolupracující NNO						
<b>Roční celkové náklady neinvestiční - předpoklad</b>	<b>Náklady investiční - předpoklad</b>					
nelze určit, jakou část pracovní rehabilitace OZP využije, bude součástí vyhodnocování KP						
<b>Celkem:</b>	<b>0,-</b>					
<b>Předpokládané zdroje financování:</b>						
Aktivní politika zaměstnanosti úřadu práce						
<b>Harmonogram realizace Opatření:</b>						
<b>Aktivita (krok): číslo a název aktivity</b>		<b>2018</b>	<b>2019</b>	<b>2020</b>	<b>2021</b>	<b>2022</b>
<b>1</b>	<b>Zajištění aktivit</b>		<b>X</b>	<b>X</b>	<b>X</b>	<b>X</b>

<b>Název Opatření:</b>	
<b>2.3.3 Zajištění programů „Rehabilitace zraku“</b>	
<b>Popis Opatření:</b>	
<p>Opatření reaguje na potřebu zachování gramotnosti u osob s postižením zraku, a to formou většinou jednorázových intervencí nebo dlouhodobých rehabilitačních kurzů.</p> <p>Rehabilitační kurzy</p> <ul style="list-style-type: none"> <li>• tyflografika (nácvik samostatného zhotovování reliéfních vyobrazení a rozvoj schopností tato vyobrazení vnímat),</li> <li>• rehabilitace zraku (využívání zraku v maximální možné míře).</li> </ul> <p>Výběr vhodných pomůcek</p> <ul style="list-style-type: none"> <li>• seznámení se sortimentem speciálních optických i jiných pomůcek a s možnostmi jejich získání,</li> <li>• proškolení v obsluze vybraných pomůcek.</li> </ul> <p>Osvětové aktivity</p> <ul style="list-style-type: none"> <li>• v oblasti osvěty široké laické i odborné veřejnosti poskytnutí přednášek ve školách všech typů a v zařízení sociálních služeb, především na témata: základy v komunikaci s lidmi slabozrakými i nevidomými, předsudky, bariéry, klasifikace a specifika zrakového postižení, workshopy apod.,</li> <li>• semináře pro lékaře, sociální pracovníky aj.,</li> <li>• přednášky a stáže pro studenty,</li> <li>• školení průvodců nevidomých, nácvikové programy pro veřejnost.</li> </ul>	
<b>Vznik nové služby ano či ne (napište)</b>	<b>Ne</b>
<b>Předpokládané počty klientů či jiné výstupy (počty akcí, přednášek, strategií atd.) za rok realizace (odborný odhad):</b>	
<p><b>Plánované:</b>          Tyfloservis Liberec o.p.s.          85 klientů          95 intervencí          8 vzdělávacích přednášek (zejména školy, poskytovatelé sociálních služeb apod.)          1 akce pro veřejnost v oblasti osvěty široké veřejnosti (Veletrh poskytovatelů soc. služ. apod.)</p>	
<b>Dopady a výstupy opatření (co se stane realizací, jaké jsou výstupy):</b>	
<p>Výstupem realizace rehabilitace zraku očekáváme:</p> <ul style="list-style-type: none"> <li>• zachování schopnosti číst a psát pomocí těžké optiky a kamerových lup,</li> <li>• nácvik efektivního využití zbytků zraku,</li> <li>• vybavení zrakově postiženého člověka staršího patnácti let takovými dovednostmi a informacemi, aby byl schopen v maximální možné míře samostatně naplňovat své životní potřeby, získal přiměřené sebevědomí, zaměřil se na možnosti svého dalšího rozvoje, ale dokázal též rozpoznat své meze a požádat o pomoc,</li> <li>• podpora převzetí odpovědnosti za vlastní život, samostatnost a aktivitu, využívání všech potenciálů, kterými je člověk vybaven, a celospolečensky podporovat zájem o druhé, toleranci a pomoc.</li> </ul>	
<b>Předpokládání realizátoři Opatření:</b>	
Tyfloservis o. p. s., Krajské ambulantní středisko Liberec, případně ostatní subjekty	
<b>Předpokládání partneři k zajištění Opatření:</b>	

<b>Roční celkové náklady neinvestiční - předpoklad</b>		<b>Náklady investiční - předpoklad</b>				
225 000,-						
<b>Celkem: 225 000,-</b>		<b>0,-</b>				
<b>Předpokládané zdroje financování:</b>						
Ministerstvo zdravotnictví, Liberecký kraj						
<b>Harmonogram realizace Opatření:</b>						
<b>Aktivita (krok): číslo a název aktivity</b>		<b>2018</b>	<b>2019</b>	<b>2020</b>	<b>2021</b>	<b>2022</b>
1	Zajištění služeb	X	X	X	X	X

<b>Název Opatření:</b>	
<b>2.3.4 Zajištění podpory, poradenství a provázení neformálně pečujících osob a osob pozůstalých a implementace komplexní systémové podpory pečujících v lokalitě</b>	
<b>Popis Opatření:</b>	
<p>Realizace vzdělávacích programů (akreditovaných MPSV i neakreditovaných) pro širokou veřejnost, laickou i odbornou, zejména edukace zdravotních a sociálních pracovníků. Jedná se o různé typy kurzů, které mají pomoci k uvědomění důležitosti péče, její podpory a spolupráce s neformálním pečujícím za účelem nekomplikované péče, důstojného dožívání a nároku na truchlení.</p> <p>Práce s pozůstalým, edukace široké veřejnosti v tématu smrt, umírání, fáze truchlení.</p> <p>Poskytnutí psychosociální podpory pečujícím osobám jako prevenci sociálního vyloučení formou svépomocných a individuálních setkávání, program pro - „ex pečující“ – „zotavení“.</p> <p>Implementace přesahových aktivit a úzké propojení sociálního a zdravotního sektoru s podporou politické opce.</p> <p>Oblasti podpory: neformální pečující a pozůstalí bez rozdílu věku a diagnózy opečovávané osoby.</p> <p>Program je komunitně zaměřen – využívá model participativní komunitní práce.</p> <p>Forma realizace programu: ambulantní – skupinová, terénní – individuální, on-line podpora</p> <p>Jedná se o kombinace poradenství, podpory a provázení pro cílovou skupinu pečujících a pozůstalých.</p>	
<b>Vznik nové služby (nehodící škrtněte)</b>	Ano - jde o doplňující službu mimo zákon č.108/2006 Sb.
<b>Předpokládané počty klientů či jiné výstupy (počty akcí, přednášek, strategií atd.) za rok realizace:</b>	
<b>Plánované:</b> 10x svépomocná setkání pečujících 10x přednášky a vzdělávací aktivity 50 obslužených klientů v lokalitě schůzky a jednání nemocnice, soc. služby, úřady, firmy	<b>Dosažené:</b>
<b>Dopady opatření</b>	

<p>Uvědomění a podpora pečujících osob, kteří jsou a do budoucna budou pilířem neformální péče v ČR. Spolupráce s pečujícími na úrovni sociálních a zdravotních služeb, tvorba nových opatření pro podporu pečujících v těchto institucích. Tvorba chráněného zázemí pro pečující osobu a osobu pozůstalou. Uvědomění důležitosti fází truchlení a vytvoření podmínek pro nekomplikované truchlení.</p> <p>Aktivity jsou krokem k tomu, aby došlo k ocenění domácí péče, která je přirozenější a pro stát méně nákladnější, také aby docházelo k nekomplikovanému truchlení, které vede k rychlejšímu zotavení a tím pádem i k rychlejšímu zapojení do běžného života.</p>						
<b>Předpokládání realizátoři Opatření:</b>						
Klára pomáhá z.s., případně další subjekty						
<b>Předpokládání partneri k zajištění Opatření:</b>						
Město Liberec, Liberecký kraj, ANNOLK, NELI, APPP, soc. instituce, zdravotnické instituce, Unie pečujících, jednotlivci - pečující, pozůstalí.						
<b>Roční náklady neinvestiční - předpoklad</b>			<b>Náklady investiční - předpoklad</b>			
500 000,-			0,-			
<b>Celkem: 500 000,-</b>			<b>0,-</b>			
<b>Předpokládané zdroje financování:</b>						
MPSV, nadace, vlastní zdroje, dary, sbírky, Liberecký kraj, město Liberec						
<b>Harmonogram realizace Opatření:</b>						
<b>Aktivita (krok): číslo a název aktivity</b>		<b>2018</b>	<b>2019</b>	<b>2020</b>	<b>2021</b>	<b>2022</b>
<b>1</b>	<b>Informovanost cílové skupiny, on-line podpora</b>	<b>X</b>	<b>X</b>	<b>X</b>	<b>X</b>	<b>X</b>
<b>2</b>	<b>Realizace projektu – prostory k vedení seminářů, realizace ambulantně a v terénu, vyhodnocení, zajištění rozvoje projektu v další etapě</b>	<b>X</b>	<b>X</b>	<b>X</b>	<b>X</b>	<b>X</b>

### 3. Oblast péče o Rodinu, děti a mládež

#### A. Přehled členů pracovní skupiny

Jméno a příjmení:	Organizace:	Kontakt:
Hampacher Petr manažer skupiny	Maják o. p. s.	petr.hampacher@gmail.com
Jírová Kateřina	Centrum LIRA, z. ú.	katerina.jirova@centrumlira.cz
Mgr. Činčalová Karla	Centrum Generace o.p.s.	cincalova@centrumgenerace.cz
Jiráňová Světluše	Centrum Protěž, z. ú.	jiranova@centrumprotez.cz
Bc. Tyllová Barbora	Občanské sdružení D.R.A.K., z. s.	tylova@sduzenidrak.org
Bc. Guzyová Ludmila	Děčko Liberec z. s.	guzyova@d-os.net
Mgr. Tešnarová Lenka	SVP Liberec	svp_lbc@centrum.cz
Ing. Baštová Světlá	MML, oddělení sociálně právní ochrany dětí	bastova.svetla@magistrat.liberec.cz
Sulovská Ivana	Centrum Kašpar z. s. Filmový klub Liberec	ivana.sulovska@centrum-kaspar.cz
Musilová Hana	Oblastní Charita Liberec	asistentochl@volny.cz
Bc. Kuntová Darina	MCU KOLOSEUM, o. p. s.	os.asistence@universium.cz
Dufková Veronika	Komunitní středisko Kontakt, p. o.	veronika@ksk.liberec.cz
Taterová Markéta	CENTRUM PRO ZDRAVOTNĚ POSTIŽENÉ Libereckého kraje, o. p. s.	liberec@czplk.cz
Nešporová Markéta	Agentura pro sociální začleňování	nesporova.marketa@vlada.cz
Ing. Háková Kateřina	Krajský úřad Libereckého kraje	katerina.hajkova@kraj-lbc.cz
Simeth Jiří	Most k naději, z. s.	vedouci.dpc@mostknadeji.cz

## B. SWOT analýza

### VIZE - kde chceme být v roce 2022

- Máme dostatek finančních prostředků a jsou obdrženy včas
- Máme dostatek kvalifikovaných pracovníků
- Máme stabilní a profesionální síť služeb, která efektivně reaguje na potřeby klientů
- Je větší návaznost služeb
- Funguje mezioborová spolupráce
- Funguje spolupráce mezi městem, krajem a NNO
- Je méně administrativy

#### SILNÉ STRÁNKY

1. Silný lidský potenciál stávajících pracovníků (12b)
2. Aktivní existující neúplná síť služeb v oblasti (10b)
3. Jsme profesionálové (10b)
4. Zřizovatel škol, podporuje školy finančně i metodicky (2b)
5. Existence spolupráce s městem a krajem (1b)
6. Dva projekty kraje, realizované ve spolupráci s městem (1b)
7. Místní dostupnost odborných služeb (0b)
8. Existence Strategického plánu začleňování (0b)
9. Široká nabídka volnočasových aktivit (0b)
10. Klesající počet dětí v ústavní péči (0b)

#### PŘÍLEŽITOSTI

1. Stabilní financování služeb (14b)
2. Fungující systém komunitního plánování (12b)
3. Funguje stávající síť služeb (6b)
4. Je příznivá politická atmosféra (2b)
5. Vytvářená koncepce pro rodinné politiky kraje (2b)
6. Plnění místního plánu inkluze (1b)
7. Využití migrace se zvýšením zaměstnanosti v regionu – ve službách (0b)
8. Využití projektů EU, vícezdrojové financování (0b)

#### SLABÉ STRÁNKY

1. Chybí mezioborová spolupráce (15b)
2. Dlouhé čekací lhůty v odborných službách (6b)
3. Nedostatek zaměstnanců (4b)
4. Nedostatečné kapacity NZDM (3b)
5. Chybí Azylový dům pro rodiny s dětmi (3b)
6. Nefunkční systém komunitního plánování (3b)
7. Neexistence drogových služeb pro CS (1b)
8. Chybí provázanost škol na potenciální zaměstnavatele (1b)
9. Chybí SAS (0b)
10. Chybí Dětské krizové centrum (0b)
11. Přemíra administrativy (0b)
12. Nedostupnost volnočasových aktivit pro část CS, z finančních důvodů (0b)

#### OHROŽENÍ, HROZBY

1. Nedostatek finančních prostředků (10b)
2. Nebude funkční komunitní plánování (8b)
3. Nepružnost základní sítě (8b)
4. Nesystémové a nekoncepční změny legislativy (4b)
5. Nedostatek kvalitních zaměstnanců (3b)
6. Fluktuace zaměstnanců (2b)
7. Nepříznivá politická situace (1b)
8. Chybějící poskytovatelé služeb

### C. Zpracovaná tabulka potřeba versus služba

		POŘEBY VERSUS SLUŽBY - PS RODINY, DĚTI A MLÁDEŽ								
	ODHAD NAPLNĚNOSTI KAPACIT, PŘÍPADNÝ ROZVOJ	OSOBNÍ HYGIENA	ZVLÁDÁNÍ BĚŽNÝCH ÚKONŮ PÉČE O VLASTNÍ OSOBU	ZAJIŠTĚNÍ STRAVOVÁNÍ	PÉČE O DOMÁCNOST	ZAJIŠTĚNÍ KONTAKTU SE SPOLEČENSKÝM PROSTŘEDÍM	SEBEREALIZACE	PÉČE O ZDRAVÍ A BEZPEČÍ	UPLATŇOVÁNÍ PRÁV A OPRÁVNĚNÝCH ZÁJMŮ A OBSTARÁNÍ OSOBNÍCH ZÁLEŽITOSTÍ	POSILOVÁNÍ RODIČOVSKÝCH KOMPETENCÍ
<b>SOCIÁLNÍ SLUŽBY</b>										
SAS PRO RODINY S DĚTMI	90%	NE/ANO	NE/ANO	NE	ANO	ANO	ANO	ANO	ANO	ANO
NZDM	100% + 10%/VZNIK DALŠÍCH 2 ZAŘÍZENÍ	NE/ANO	NE/ANO	NE	NE	ANO	ANO	ANO	ANO	NE
RANÁ PÉČE	100% + 30%	NE	ANO	NE	ANO	ANO	ANO	ANO	ANO	ANO
DŮM NA PŮL CESTY	65%	ANO	ANO	ANO	ANO	ANO	ANO	ANO	ANO	NE/ANO
TERÉNNÍ PROGRAMY	100% + 5%	ANO	ANO	NE	ANO	ANO	ANO	ANO	ANO	ANO



AZYLOVÉ DOMY	100% + 50%/80% MUŽI/PRO RODINY ZAŘÍZENÍ NENÍ	ANO	ANO	ANO	ANO	ANO	ANO	ANO	ANO	ANO
PORADENSTVÍ OBČANSKÁ PORADNA	80%/100%/ + 50%	NE	NE	NE	NE	NE	NE	ANO	ANO	NE
OSOBNÍ ASISTENCE	100% + 20%	ANO	ANO	ANO	ANO	ANO	ANO	ANO	ANO	NE
TLUMOČNICKÉ SLUŽBY	100% + 10%	NE	NE	NE	NE	ANO	ANO	ANO	ANO	NE
RANÁ PÉČE	25%	ANO	ANO	ANO	ANO	ANO	ANO	ANO	ANO	ANO
<b>ZAMĚSTNÁVÁNÍ A OSTATNÍ PROGRAMY</b>										
PODPORA ZAMĚSTNÁVÁNÍ (MATKY, RODIČE)										
PŘÍMĚSTSKÉ TÁBORY PRO DĚTI										
DOBROVOLNICTVÍ	90%/100%	NE/ANO	NE/ANO	NE	ANO/NE	ANO	ANO/NE	ANO	ANO	ANO

MATEŘSKÁ RODINNÁ CENTRA	100%	NE/ANO	NE	NE	ANO/NE	ANO	ANO	ANO	ANO	ANO
VOLNOČASOVÉ AKTIVITY	98%	NE	NE	NE	NE	ANO	ANO	ANO	NE	NE
POTRAVINOVÁ BANKA	80%	NE	NE	ANO	NE	NE	NE	ANO	NE	NE
DOUČOVÁNÍ	/+50%	NE	NE	NE	NE	ANO	ANO	NE	NE	ANO
DIAGNOSTICKÝ ÚSTAV		ANO	ANO	ANO	ANO	ANO	ANO	ANO	ANO	ANO
PODPORA PĚSTOUNSKÝCH RODIN	100%	NE	ANO	NE	ANO	ANO	ANO	ANO	ANO	ANO
CHARITATIVNÍ ŠATNÍK	100%	ANO	NE	NE	ANO	ANO	NE	ANO	NE	ANO

## D. Stanovené Cíle a Opatření

<b>Název Cíle:</b>	<b>3.1 Podpora stávající sítě služeb v cílové skupině</b>
<b>Popis a zdůvodnění Cíle:</b>	Podpora a zkvalitnění stávajících služeb v návaznosti na získané zkušenosti a potřebnost cílových skupin.
<b>Na která zjištění z analýz cíl reaguje</b>	Cíl reaguje na Strategický plán sociálního začleňování pro statutární město Liberec (2016–2019) a na Místní plán inkluze města Liberce pro období 2016 - 2019. Dále pak na SWOT analýzu a na zpracovanou tabulku potřeba versus služba provedené odborníky v pracovní skupině
<b>Seznam opatření, které vedou k naplnění Cíle:</b>	<p><b>3.1.1 Zajištění služeb Nízkoprahových zařízení pro děti a mládež – společné opatření s PS sociálně vyloučení (Opatření 4.1.7)</b></p> <p><b>3.1.2 Zajištění sociálně aktivizačních služeb pro rodiny s dětmi – společné opatření s PS sociálně vyloučení (Opatření 4.1.6)</b></p> <p><b>3.1.3 Zajištění služeb odborného sociálního poradenství – společné opatření s PS sociálně vyloučení (popis opatření 4.1.1)</b></p> <p><b>3.1.5 Zajištění služeb Azylových domů pro matky s dětmi</b></p> <p><b>3.1.4 Zajištění služeb Domy na půl cesty</b></p>

<b>Název Opatření:</b>	
<b>3.1.1 Zajištění služeb Nízkoprahových zařízení pro děti a mládež – společné opatření s PS sociálně vyloučení (Opatření 4.1.7)</b>	
<b>Popis Opatření:</b>	
<p>Udržení a rozvoj stávajících služeb NZDM v potřebných lokalitách města Liberec. Výměna zkušeností, vzdělávání pracovníků, zajištění kvality dle standardů. Zapojení vyššího počtu kvalifikovaných zaměstnanců. Rozšíření kontaktů s dalšími institucemi (zejména ZŠ a SŠ) a dalšími organizacemi. Zajištění financí na zachování a rozvoj služeb v Liberci. Odbourávání společenských bariér klientů NZDM (Nízkoprahová zařízení pro všechny děti a mládež), registrované sociální služby dle zákona. Jedná se o zařízení umístěné na sídlišti Rochlice, které slouží pro děti a mládež z tohoto sídliště ale i pro klienty z dalších částí města. Služba je poskytována pro CS ve věku 10 – 20 let. Nicméně využívána spíše mladšími dětmi ve věku 10 – 15 let.</p>	
<b>Vznik nové služby ano či ne (napíšte)</b>	<b>Ne</b>
<b>Předpokládané počty klientů či jiné výstupy (počty akcí, přednášek, strategií atd.) za rok realizace (odborný odhad):</b>	
<b>Plánované:</b>	
<p>Člověk v tísni o. p. s. – 70 klientů, klub otevřený 4 dny v týdnu Maják o. p. s. – 130 klientů</p>	
<b>Dopady a výstupy opatření (co se stane realizací, jaké jsou výstupy):</b>	
<p>Dětem a mladým lidem z cílové skupiny bude umožněno aktivně trávit volný čas a řešit své obtíže. Sníží se míra školní neúspěšnosti. Aktivní a smysluplné trávení volného času dětí, mládeže a mladých dospělých.</p>	

Prevence a snižování rizikových jevů např. vandalismus, kriminalita, záškoláctví atd. a nežádoucích společenských jevů.

Prevence sociálního vyloučení nebo jeho prohloubení u ohrožených cílových skupin.

Zvýšení sociálních kompetencí a dovedností.

**Předpokládaní realizátoři Opatření:**

Člověk v tísní o.p.s., Maják o.p.s., případně jiné subjekty s registrací

**Předpokládaní partneři k zajištění Opatření:**

Neziskové organizace, veřejná správa

Roční celkové náklady neinvestiční - předpoklad	Náklady investiční - předpoklad
Člověk v tísní o. p. s. – 1.400.000,- Maják o. p. s. – 1.400.000,-	
<b>Celkem: 2.800.000,-</b>	<b>0,-</b>

**Předpokládané zdroje financování:**

Člověk v tísní o. p. s. – IP (2018 a 2019), dotace na podporu sociálních služeb z rozpočtu Libereckého kraje z prostředků MPSV, dotace na podporu sociálních služeb z rozpočtu Libereckého kraje, město Liberec.

**Harmonogram realizace Opatření:**

Aktivita (krok): číslo a název aktivity	2018	2019	2020	2021	2022
1 Udržení stávajících služeb	X	X	X	X	X

**Název Opatření:**

**3.1.2 Zajištění sociálně aktivizačních služeb pro rodiny s dětmi – společné opatření s PS sociálně vyloučení (Opatření 4.1.6)**

**Popis Opatření:**

Udržení a rozvoj stávajících služeb SAS pro rodiny s dětmi ve městě Liberci, a to i po finanční stránce.

Podpora setrvání dětí v biologické rodině, která z nejrůznějších důvodů přestává plnit své přirozené funkce nebo hrozí, že tyto funkce přestane plnit.

Vyšší zapojení rodin postižených sociálním vyloučením nebo sociálním vyloučením ohrožených do společnosti.

Vytvoření odpovídajícího zázemí pro pracovníky služby, včetně ochrany jejich zdraví a bezpečnosti.

Zapojení vyššího počtu kvalifikovaných zaměstnanců a jejich odborný rozvoj.

Rozšíření kontaktů s dalšími institucemi (zejména ZŠ a SŠ) a dalšími organizacemi.

Zvyšování kvality a efektivity služby.

Cílem bude prevence a zmírnění dopadu sociálního vyloučení či propadu do sociálního vyloučení, vytvoření optimálního prostředí na výchovu dětí, naplnění potřeb dětí i jejich rodičů či pečujících osob.

**Vznik nové služby ano či ne (napíšte)**

**Ne**

**Předpokládané počty klientů či jiné výstupy (počty akcí, přednášek, strategií atd.) za rok realizace (odborný odhad):**

**Plánované:**

Občanské sdružení D.R.A.K z. s. – 15 rodin/rok

Romodrom, o. p. s – 5 úvazků

**Dopady a výstupy opatření (co se stane realizací, jaké jsou výstupy):**

Prevence sociálního vyloučení nebo mírnění jeho důsledků u rodin s dětmi. Zvýšení sociálních kompetencí a dovedností, včetně zvýšení rodičovských kompetencí. Zlepšení materiálního zajištění rodin z cílové skupiny, včetně bytových podmínek. Vyšší zapojení marginalizovaných rodin z cílové skupiny do společnosti. Podpora řešení dluhové problematiky u rodin z cílové skupiny. Snížení počtu dětí umístěných do ústavní nebo náhradní rodinné péče, případně podpora návratu dětí z náhradních forem výchovy do biologické rodiny. Podmínky pro rodiče: zlepšení stabilizace a finanční situace, zajištění vhodného prostředí pro výchovu dětí (bydlení, hygiena), zajištění vzdělávání, komunikace s institucemi, školami, stabilizace rodin, aktivizace rodičů pro vyšší samostatnost.					
<b>Předpokládání realizátoři Opatření:</b>					
Občanské sdružení D.R.A.K z. s., Romodrom, o. p. s., případně jiné subjekty s registrací					
<b>Předpokládání partneri k zajištění Opatření:</b>					
Neziskové organizace, veřejná správa, nadace					
<b>Roční celkové náklady neinvestiční - předpoklad</b>	<b>Náklady investiční - předpoklad</b>				
Občanské sdružení D.R.A.K z. s. – 1.140.000,- Romodrom o. p. s. – dle zadávací dokumentace					
<b>Celkem: 1.140.000,-</b>	<b>0,-</b>				
<b>Předpokládané zdroje financování:</b>					
Dotace na podporu sociálních služeb z rozpočtu Libereckého kraje z prostředků MPSV, dotace na podporu sociálních služeb z rozpočtu Libereckého kraje, město Liberec, Občanské sdružení D.R.A.K. z. s. (vlastní zdroje)					
<b>Harmonogram realizace Opatření:</b>					
<b>Aktivita (krok): číslo a název aktivity</b>	<b>2018</b>	<b>2019</b>	<b>2020</b>	<b>2021</b>	<b>2022</b>
<b>1 Udržení a rozvoj stávajících služeb</b>	<b>X</b>	<b>X</b>	<b>X</b>	<b>X</b>	<b>X</b>

<b>Název Opatření:</b>
<b>3.1.3 Zajištění služeb odborného sociálního poradenství – společné opatření s PS sociálně vyloučení 4.1.1 (viz popis opatření 4.1)</b>

<b>Název Opatření:</b>
<b>3.1.4 Zajištění služeb Azylových domů pro matky s dětmi</b>
<b>Popis Opatření:</b>
Azylové domy pro matky s dětmi poskytují matkám s dětmi v nepříznivé situaci, spojené s nevhodným bydlením nebo jeho ztrátou, krátkodobé ubytování a podporu směřující k samostatnému životu a zajištění potřeb dítěte. Uživatelkám jsou poskytovány tyto základní služby: <ul style="list-style-type: none"> <li>• poskytnutí ubytování a podmínek pro osobní hygienu,</li> <li>• pomoc při zajištění stravy: poskytnutí podmínek pro samostatnou přípravu stravy,</li> <li>• pomoc při uplatňování práv, oprávněných zájmů a při obstarávání osobních záležitostí,</li> <li>• základní sociální poradenství.</li> </ul>

Vznik nové služby ano či ne ( <i>napište</i> )	Ne							
<b>Předpokládané počty klientů či jiné výstupy (počty akcí, přednášek, strategií atd.) za rok realizace (odborný odhad):</b>								
<b>Plánované:</b> Oblastní charita Liberec – 17 lůžek (6 matek a 11 dětí) – sv. Anna, 17 lůžek (7 matek a 10 dětí) - sv. Monika								
<b>Dopady a výstupy opatření (co se stane realizací, jaké jsou výstupy):</b>								
<ul style="list-style-type: none"> <li>• poskytnutí ubytování na přechodnou dobu a pomoc uživatelkám tak překonat nepříznivou sociální situaci</li> <li>• podpora řešení nepříznivé sociální situace, sociálního začlenění uživatelék a jejich soběstačnosti tak, aby byly schopny samy řešit své problémy, využívat běžné zdroje společnosti a vést samostatný, plnohodnotný život v běžné společnosti</li> </ul>								
<b>Předpokládání realizátoři Opatření:</b>								
Oblastní charita Liberec, případně jiný subjekt s registrací								
<b>Předpokládání partneři k zajištění Opatření:</b>								
OSPOD, úřad práce, mateřské a základní školy								
<b>Roční celkové náklady neinvestiční - předpoklad</b>			<b>Náklady investiční - předpoklad</b>					
Oblastní charita Liberec – 2 865 000,- (sv. Anna) 2 860 000,- (sv. Monika)								
<b>Celkem: 5 730 000,-</b>			<b>0,-</b>					
<b>Předpokládané zdroje financování:</b>								
Dotace na podporu sociálních služeb z rozpočtu Libereckého kraje z prostředků MPSV, dotace na podporu sociálních služeb z rozpočtu Libereckého kraje, město Liberec, sponzoři, příjmy od klientů								
<b>Harmonogram realizace Opatření:</b>								
<b>Aktivita (krok): číslo a název aktivity</b>				<b>2018</b>	<b>2019</b>	<b>2020</b>	<b>2021</b>	<b>2022</b>
<b>1</b>	<b>Zajištění služby</b>			<b>X</b>	<b>X</b>	<b>X</b>	<b>X</b>	<b>X</b>

<b>Název Opatření:</b>					
<b>3.1.5 Zajištění služeb Dům na půl cesty</b>					
<b>Popis Opatření:</b>					
Dům na půl cesty je sociální službou určenou k podpoře cílové skupiny mladých lidí odcházejících po dosažení plnoletosti z ústavních zařízení (tj. z dětských domovů, výchovných či diagnostických ústavů, po výkonu trestu odnětí svobody nebo ochranné léčby). Význam služby DPC spočívá v maximální možné podpoře mladých lidí bez rodinného zázemí, kteří se po odchodu z ústavní výchovy nevyhnutelně ocitají nepřipraveni v životních situacích, jež jsou pro ně často bezvýchodné. Dočasné ubytování zde slouží zejména jako efektivní nástroj pro pomoc mladým lidem aktivně se uplatnit na trhu práce, což je prvním předpokladem k získání schopnosti hmotného zabezpečení a tím i získání možnosti začlenění do sociální společnosti.					
<b>Vznik nové služby ano či ne (<i>napište</i>)</b>				<b>Ne</b>	
<b>Předpokládané počty klientů či jiné výstupy (počty akcí, přednášek, strategií atd.) za rok realizace (odborný odhad):</b>					

<b>Plánované:</b> Most k naději, z. s. - počet pracovníků v přímé péči – 3,09, počet uživatelů, kteří využijí služby během roku - 10.								
<b>Dopady a výstupy opatření (co se stane realizací, jaké jsou výstupy):</b>								
Dopady jsou jednoznačně identifikovatelné hladkým přechodem (minimálně snahou) mladých dospělých vycházejících z ústavní péče do běžného života. Podstatným prvkem je též snaha minimalizovat sociální vyloučení těchto uživatelů služby, popřípadě mu předcházet. Uživatelé služby mohou postupně dosahovat sociální edukace, finanční gramotnosti, pracovních návyků, opětovného kontaktu s rodinou, popřípadě se svým okolím etc.								
<b>Předpokládaní realizátoři Opatření:</b>								
Most k naději z. s., případně další subjekty s registrací								
<b>Předpokládaní partneři k zajištění Opatření:</b>								
<b>Roční celkové náklady neinvestiční - předpoklad</b>			<b>Náklady investiční - předpoklad</b>					
Most k naději z.s. – 1 945 231,--								
<b>Celkem: 1 945 231,-</b>			<b>0,-</b>					
<b>Předpokládané zdroje financování:</b>								
Dotace na podporu sociálních služeb z rozpočtu Libereckého kraje z prostředků MPSV, dotace na podporu sociálních služeb z rozpočtu Libereckého kraje, město Liberec, město Jablonec nad Nisou, příjmy od klientů								
<b>Harmonogram realizace Opatření:</b>								
<b>Aktivita (krok): číslo a název aktivity</b>				<b>2018</b>	<b>2019</b>	<b>2020</b>	<b>2021</b>	<b>2022</b>
<b>1</b>	<b>Zajištění služby</b>			<b>X</b>	<b>X</b>	<b>X</b>	<b>X</b>	<b>X</b>

<b>Název Cíle:</b>	<b>3.1 Rozvoj stávající sítě služeb v cílové skupině</b>
<b>Popis a zdůvodnění Cíle:</b>	Rozvoj konkrétních druhů služeb je pro poskytovatele stěžejní a je součástí koncepcí města. Díky spolupráci s Agenturou pro sociální začleňování a iniciativou města a poskytovatelů se předpokládá v následujících letech zasíťování města službami s odpovídající kapacitou.
<b>Na která zjištění z analýz cíl reaguje</b>	Cíl reaguje na Analýzu sociálně vyloučených lokalit a ubytoven v Liberci (Mgr. Barbora Šolková). Na analýzu a Strategický plán sociálního začleňování pro statutární město Liberec na období let 2016 – 2019.
<b>Seznam opatření, které vedou k naplnění Cíle:</b>	<b>3.2.1 Rozvoj odborného sociálního poradenství – společné opatření s PS sociálně vyloučení (popis opatření 4.2.1)</b> <b>3.1.2 NZDM, rozšíření cílové skupiny dopadu – společné opatření PS sociálně vyloučení (opatření 4.2.3)</b>

<b>Název Opatření:</b>
<b>3.2.1 Rozvoj odborného sociálního poradenství – společné opatření s PS sociálně vyloučení (popis opatření 4.2.1)</b>

<b>Název Opatření:</b>
<b>3.2.2 NZDM, rozšíření cílové skupiny dopadu – společné opatření PS sociálně vyloučení (opatření 4.2.3)</b>

**Popis Opatření:**

Jedná se o rozšíření cílové skupiny stávajícího NZDM v Rochlicích. V současnosti je věková hranice pro klub stanovena od 10 do 20 let. Věková hranice bude rozšířena do věku 26 let. Dojde také k personálnímu posílení klubu a tedy i k posílení terénní formy poskytování služby na celkovou výši 3,0 úvazků.

<b>Vznik nové služby ano či ne (napište)</b>	<b>Ne</b>
--	-----------

**Předpokládané počty klientů či jiné výstupy (počty akcí, přednášek, strategií atd.) za rok realizace (odborný odhad):**

**Plánované:**

Člověk v tísní o. p. s. – 50 klientů

**Dopady a výstupy opatření (co se stane realizací, jaké jsou výstupy):**

Dětem a mladým lidem z cílové skupiny bude umožněno aktivně trávit volný čas a řešit své obtíže. Sníží se míra školní neúspěšnosti.

**Předpokládaní realizátoři Opatření:**

Člověk v tísní, případně jiné subjekty s registrací

**Předpokládaní partneři k zajištění Opatření:**

<b>Roční celkové náklady neinvestiční - předpoklad</b>	<b>Náklady investiční - předpoklad</b>
Člověk v tísní o. p. s. - 1.500.000,-	
<b>Celkem: 1.500.000,-</b>	<b>0,-</b>

**Předpokládané zdroje financování:**

IP Libereckého kraje, dotace na podporu sociálních služeb z rozpočtu Libereckého kraje z prostředků MPSV, dotace na podporu sociálních služeb z rozpočtu Libereckého kraje, města Liberec

**Harmonogram realizace Opatření:**

<b>Aktivita (krok): číslo a název aktivity</b>	<b>2018</b>	<b>2019</b>	<b>2020</b>	<b>2021</b>	<b>2022</b>
<b>1 Realizace projektu</b>	<b>X</b>	<b>X</b>	<b>X</b>	<b>X</b>	<b>X</b>

<b>Název Cíle:</b>	<b>3.3 Vznik nových kapacit sociálních služeb a doplnění sítě služeb pro Rodiny s dětmi</b>
<b>Popis a zdůvodnění Cíle:</b>	Potřebnost služeb je definována zjištěním pracovní skupiny, a to v rámci zpracované SWOT a párováním potřeb klientů versus dostupné služby. Také dle výzkumů Agentury pro sociální začleňování. Vznik dvou nízkoprahových zařízení pro děti a mládež



	(NZDM) je vhodný zejména tam, kde se vyskytují sociálně vyloučené lokality s bezprizorními dětmi a mládeží, kteří nevhodně tráví volný čas, či se dokonce dopouštějí vandalství, drobných krádeží či kriminality. Další chybějící kapacity jsou ve službách Azylového domu pro rodiny a krizových lůžek, tyto služby chybí úplně.
<b>Na která zjištění z analýz cíl reaguje</b>	Cíl reaguje na zpracovanou SWOT analýzu odborníky v pracovní skupině, na párování potřeb versus služba a na analýzy provedené v rámci činnosti Agentury pro sociální začleňování.
<b>Seznam opatření, které vedou k naplnění Cíle:</b>	<b>3.3.1 Vznik dvou nových NZDM – společné opatření s PS sociálně vyloučení (opatření 4.3.3)</b> <b>3.3.2 Vznik Azylového domu pro ženy a rodiny, společné opatření s PS sociálně vyloučení (popis opatření 4.3.1)</b> <b>3.3.3 Vznik krizových lůžek</b>

<b>Název Opatření:</b>	
<b>3.3.1 Vznik dvou nových NZDM – společné opatření s PS sociálně vyloučení (opatření 4.3.3)</b>	
<b>Popis Opatření:</b>	
Jedná se o vznik jednoho NZDM na Františkově (ČvT) a druhého ve Vratislavicích. Opatření reaguje na situaci, kdy na Františkově je identifikovaná sociálně vyloučená lokalita ve které bydlí i větší počet dětí. Předpokládáme, že klub by využívala cílová skupina ve věku 10 – 26 let věku.	
<b>Vznik nové služby ano či ne (napište)</b>	<b>Ano</b>
<b>Předpokládané počty klientů či jiné výstupy (počty akcí, přednášek, strategií atd.) za rok realizace (odborný odhad):</b>	
<b>Plánované:</b> Člověk v tísni o. p. s. – 60 klientů	
<b>Dopady a výstupy opatření (co se stane realizací, jaké jsou výstupy):</b>	
Dětem a mladým lidem z cílové skupiny bude umožněno aktivně trávit volný čas a řešit své obtíže. Sníží se míra školní neúspěšnosti.	
<b>Předpokládání realizátoři Opatření:</b>	
Člověk v tísni, o.p.s. či jiné subjekty s registrací	
<b>Předpokládání partneři k zajištění Opatření:</b>	
<b>Roční celkové náklady neinvestiční - předpoklad</b>	<b>Náklady investiční - předpoklad</b>
Člověk o. p. s. - 1 500 000,-	<b>Bude upřesněno v akčních plánech, na základě projektové dokumentace</b>
<b>Celkem: 1 500 000,-</b>	<b>0,-</b>
<b>Předpokládané zdroje financování:</b>	
IP Libereckého kraje, dotace na podporu sociálních služeb z rozpočtu Libereckého kraje z prostředků MPSV, dotace na podporu sociálních služeb z rozpočtu Libereckého kraje, město Liberec	

Harmonogram realizace Opatření:						
Aktivita (krok): číslo a název aktivity		2018	2019	2020	2021	2022
1	Realizace opatření	X	X	X	X	X

<b>Název Opatření:</b>
<b>3.3.2 Vznik Azylového domu pro ženy a rodiny, společné opatření s PS sociálně vyloučení (popis opatření 4.3.1)</b>

<b>Název Opatření:</b>	
<b>3.3.3 Vznik krizových lůžek</b>	
<b>Popis Opatření:</b>	
V lokalitě města Liberec zcela chybí služba okamžité pomoci pro celé rodiny v krizové životní situaci. Jsou zde možnosti ubytování pro jednotlivé členy rodiny, to však znamená, že je rodinu v krizovém období nutno rozdělit. Takový postup však není považován za optimální. Vznikla proto potřeba zajistit krizová lůžka, která by umožňovala krátkodobé ubytování celých rodin v případech akutní bytové nouze.	
<b>Vznik nové služby ano či ne (napište)</b>	<b>Ne</b>
<b>Předpokládané počty klientů či jiné výstupy (počty akcí, přednášek, strategií atd.) za rok realizace (odborný odhad):</b>	
<b>Plánované:</b> Okamžitá kapacita 8 lůžek	
<b>Dopady a výstupy opatření (co se stane realizací, jaké jsou výstupy):</b>	
<ul style="list-style-type: none"> <li>• zajištění hygieny (osobní hygiena, praní prádla),</li> <li>• stabilizace nepříznivé sociální situace rodiny,</li> <li>• aktivizace rodiny k zapojení do řešení situace,</li> <li>• podpora rodiny v tísnivé životní situaci,</li> <li>• podpora soběstačnosti rodin vedoucí k obnově samostatného rodinného života,</li> <li>• předcházení prohlubování problémové situace a případného sociálního vyloučení.</li> </ul> <p>Zachování rodiny pohromadě vede k upevnění rodinných vztahů, nejsou nabourány rodičovské kompetence.</p>	
<b>Předpokládaní realizátoři Opatření:</b>	
Subjekty zabývající se činností v oblasti krizového bydlení	
<b>Předpokládaní partneři k zajištění Opatření:</b>	
Správci bytových fondů města, město Liberec	
<b>Roční celkové náklady neinvestiční - předpoklad</b>	<b>Náklady investiční - předpoklad</b>
Bude specifikováno při zpracování projektové dokumentace	Bude specifikováno při zpracování projektové dokumentace
<b>Celkem:</b>	
<b>Předpokládané zdroje financování:</b>	
Veřejné zdroje, soukromé zdroje, evropské fondy, příjmy od uživatelů	
<b>Harmonogram realizace Opatření:</b>	

Aktivita (krok): číslo a název aktivity		2018	2019	2020	2021	2022
1	Realizace krizových lůžek s kapacitou 8 osob		X	X	X	X

<b>Název Cíle:</b>	<b>3.4 Vytvoření a doplnění sítě aktivit a programů pro Rodiny s dětmi</b>
<b>Popis a zdůvodnění Cíle:</b>	Nabídnout rodinám s dětmi různorodé služby, které pomohou zabránit jejich sociálnímu vyloučení a tím i předcházení rizikových jevů. Služby, které jsou vhodné pro rozvoj rodinných hodnot a mezigeneračních vztahů. Dále nabídnout možnost podpory vzdělávání a tím snížit míru školní neúspěšnosti
<b>Na která zjištění z analýz cíl reaguje</b>	Cíl reaguje na zpracovanou SWOT analýzu odborníky v pracovní skupině, na párování potřeb versus služba a na analýzy provedené v rámci činnosti Agentury pro sociální začleňování.
<b>Seznam opatření, které vedou k naplnění Cíle:</b>	<b>3.4.1 Podpora pěstounských rodin</b> <b>3.4.2 Asistované kontakty</b> <b>3.4.3 Podpora Mateřských a Rodinných center</b> <b>3.4.4 Zajištění volnočasových aktivit pro cílovou skupinu</b> <b>3.4.5 Podpora zaměstnávání</b> <b>3.4.6 Terénní sociální práce na základě pověření SPOD</b> <b>3.4.7 Podpora vzdělávání v rodinách - doučování</b> <b>3.4.8 Zajištění karierního poradenství pro děti na ZŠ a SŠ</b> <b>3.4.9 Zajištění předškolních klubů.</b> <b>3.4.10 Proinkluzivní opatření škol – Férové školy v Liberci</b>

<b>Název Opatření:</b>	
<b>3.4.1 Podpora pěstounských rodin</b>	
<b>Popis Opatření:</b>	
<p>Doprovázení pěstounských rodin, zejména v oblasti péče o děti, vzdělávání, řešení výchovných problémů, s tématem identity a reflexe rozvoje dětí i pěstounů, sociálně právního poradenství, komunikaci a asistenci s biologickými rodiči, poskytování respitní péče, vzdělávání pěstounů, poskytování psychologických, speciálně-pedagogických služeb, terapeutických služeb pěstounským rodinám.</p> <p>Rozvoj a udržování aktivit pomáhajících rodinám, které poskytují náhradní rodinnou péči dětem, které by bez nich byly odkázány na ústavní péči.</p> <p>Získávání náhradních rodin a zvyšování jejich kreditu ve společnosti – náhradních rodin je nedostatek, nestačí pro všechny děti, které je potřebují.</p>	
<b>Vznik nové služby ano či ne (napište)</b>	<b>Ne</b>
<b>Předpokládané počty klientů či jiné výstupy (počty akcí, přednášek, strategií atd.) za rok realizace (odborný odhad):</b>	
<b>Plánované:</b>	
<p>Centrum Protěž z. ú. – 40 rodin, 12 podpůrných akcí, 2 propagační</p> <p>Amina o.p.s. počet klientů cca 70 ročně, počet přednášek cca 3 ročně pro veřejnost, pro klienty 25 ročně.</p>	
<b>Dopady a výstupy opatření (co se stane realizací, jaké jsou výstupy):</b>	
<p>Podpora, doprovázení pěstounských rodin, zajištění doučování dětem z těchto rodin. Menší počet dětí umístovaných do ústavní péče, kvalitnější péče o děti v náhradních rodinách. Cílená práce s identitou těchto dětí. Zvýší se kompetence pěstounů, sociální dovednosti dětí v náhradní rodinné</p>	

péče. Sníží se selhávání dětí v dospívání.  
 Počet poskytnutých odborných konzultací (psychologické, terapeutické, speciálně pedagogické) cca 120 ročně. Cca 450 konzultací poskytnutých pracovníky Aminy ročně.  
 Rozšíření povědomí veřejnosti o potřebě náhradní rodinné péče, získání dalších rodin ochotných poskytnout rodinné zázemí potřebným dětem.  
 Podpora stávajících pěstounských rodin a jejich společenské ocenění.

**Předpokládání realizátoři Opatření:**

Centrum Protěž z. ú., Amina o. p. s, případně další subjekty s pověřením

**Předpokládání partneři k zajištění Opatření:**

Roční celkové náklady neinvestiční - předpoklad	Náklady investiční - předpoklad
Centrum Protěž z. ú. – 1 900 000,- Amina o.p.s. 3 400 000,-	
<b>Celkem: 5 300 000,-</b>	<b>0,-</b>

**Předpokládané zdroje financování:**

Státní příspěvek na výkon pěstounské péče, sponzorské dary, nadace

**Harmonogram realizace Opatření:**

Aktivita (krok): číslo a název aktivity	2018	2019	2020	2021	2022
1 Realizace opatření	X	X	X	X	X

**Název Opatření:**

**3.4.2 Asistované kontakty**

**Popis Opatření:**

Pomoc dětem ohroženým konfliktem rodičů poskytnutím služby Asistovaný kontakt jejich rodičům. Služba obsahuje kromě samotného asistovaného kontaktu soubor podpůrných opatření s cílem hájit zájmy dětí.

Vznik nové služby ano či ne (napište)

Ne

**Předpokládané počty klientů či jiné výstupy (počty akcí, přednášek, strategií atd.) za rok realizace (odborný odhad):**

**Plánované:**

Centrum Protěž z. ú. - 10 rodin, asi 250 intervencí

**Dopady a výstupy opatření (co se stane realizací, jaké jsou výstupy):**

Zlepšení situace dětí v rodinách postižených rozvodem, krizí, vleklým konfliktem.

**Předpokládání realizátoři Opatření:**

Centrum Protěž z. ú.

**Předpokládání partneři k zajištění Opatření:**

OSPOD

Roční celkové náklady neinvestiční - předpoklad		Náklady investiční - předpoklad				
Centrum Protěž z.ú. – 800 000,-						
<b>Celkem: 800 000,-</b>		<b>0,-</b>				
<b>Předpokládané zdroje financování:</b>						
Ministerstvo práce a sociálních věcí, město Liberec, Liberecký kraj						
<b>Harmonogram realizace Opatření:</b>						
<b>Aktivita (krok): číslo a název aktivity</b>		<b>2018</b>	<b>2019</b>	<b>2020</b>	<b>2021</b>	<b>2022</b>
<b>1</b>	<b>Realizace opatření</b>	<b>X</b>	<b>X</b>	<b>X</b>	<b>X</b>	<b>X</b>

<b>Název Opatření:</b>	
<b>3.4.3 Podpora Mateřských a Rodinných center</b>	
<b>Popis Opatření:</b>	
Rozvoj služeb, programů a aktivit stávajících rodinných a mateřských center, klubů pro rodiny, poradenských center poskytujících služby pro širší rodinu zaměřených na prevenci sociálního vyloučení rodičů na mateřské a rodičovské dovolené a pečujících osob – podpora aktivit typu: kroužků, dílen, kurzů, seminářů, denních aktivit – výchovných, aktivizačních a vzdělávacích.	
<b>Vznik nové služby ano či ne (napište)</b>	<b>Ne</b>
<b>Předpokládané počty klientů či jiné výstupy (počty akcí, přednášek, strategií atd.) za rok realizace (odborný odhad):</b>	
Plánované: Centrum Generace o.p.s. - Mateřské centrum - otevřeno 3 dny v týdnu, počet klientů – 400 rodin, návštěvnost - 3000 návštěv - Vzdělávání - počet akcí - 30, počet účastníků - 200 osob - Služby péče o dítě (miniškolka, hlídání dětí) - kapacita miniškolky - 12 dětí celodenně/celotýdenně, 15 dětí - 2 dny v týdnu, nárazové hlídání dětí - 100x RODINNÉ CENTRUM KNOFLÍK - RŮŽODOL, z.s. - Dopolední klub Knoflík pro rodiče a děti ve věku 0-3 roky - 2 dny v týdnu, 130 rodin, návštěvnost cca 800 rodičů a 800 dětí - Přednášky a besedy pro rodiče i prarodiče, poradenství a diskusní skupiny (výchova dětí, vztahy v rodině, finanční a zdravotní gramotnost a jiné) pro cca 200 rodin - Cvičení pro rodiče s dětmi ve věku 2 měsíce - 2 roky, 4 hodiny v týdnu, pro cca 30 rodičů a 30 dětí - pravidelná účast - Seniorský klub Cedrus - 3x za měsíc, Cca 15 stálých návštěvníků Jednota bratrská - Ruprechtice, projekt Rodinné centrum Zvoneček - Mateřské centrum - otevřeno 2 dny v týdnu, počet klientů 120 rodin, návštěvnost 800 návštěv rodičů, 800 návštěv dětí - Vzdělání – počet akcí 20, počet účastníků – 30 osob, celkem 600 účastníků za rok - Poradenství, konzultace - počet klientů 250 ročně Jednota bratrská Vratislavice Nad Nisou - projekt Rodinné centrum Mozaika - počet klientů - 150 rodin, návštěvnost - 2000 návštěv - Mateřské centrum Kamínek - klub pro tatínky s dětmi Tátaboys	

- klub pro všechny generace Retroklub
- počet akcí včetně přednášek: 12
- kroužek pro předškolní děti – 10 dětí
- konverzační kurz angličtiny pro dospívající a dospělé – 12 účastníků

**Dopady a výstupy opatření (co se stane realizací, jaké jsou výstupy):**

Udržení a podpora kvality a kvantity stávajících služeb mateřských a rodinných center, služeb péče o předškolní a raně školní děti s důrazem i na věkovou kategorii dětí mladších tří let.  
Rozvoj služeb podporujících inovativní a alternativnější způsoby výchovy a vzdělávání.  
Rozvoj služeb typu logopedické péče, služeb dětských psychologů, dětské psychiatrické péče, rodinné terapie a poradenství.  
Zlepšení situace rodin v přístupu, v možnosti čerpat tyto služby, které jsou poddimenzované, v případě potřeby musí rodina na objednání dlouho čekat, případně dojíždět mimo město.  
Zlepšení kvality života rodin ve městě.

**Předpokládání realizátoři Opatření:**

Centrum Generace o.p.s. a další subjekty obdobného poslání

**Předpokládání partneři k zajištění Opatření:**

Rodiče, školská zařízení, veřejná správa

<b>Roční celkové náklady neinvestiční - předpoklad</b>	<b>Náklady investiční - předpoklad</b>
Centrum Generace - Mateřské centrum Krteček včetně vzdělávání - 800 000,- Miniškolka - 1 250 000,- RODINNÉ CENTRUM KNOFLÍK - RŮŽODOL, z. s. 950 000,- Jednota bratrská Ruprechtice - Rodinné centrum Zvoneček - 650 000,- Jednota bratrská Vratislavice Nad Nisou - Rodinné centrum Mozaika 700 000,-	
<b>Celkem: 4 350 000,-</b>	<b>0,-</b>

**Předpokládané zdroje financování:**

Příjmy od klientů, vlastní činnost, sponzoři, dotace z veřejných zdrojů, evropské fondy

**Harmonogram realizace Opatření:**

<b>Aktivita (krok): číslo a název aktivity</b>	<b>2018</b>	<b>2019</b>	<b>2020</b>	<b>2021</b>	<b>2022</b>
<b>1 Realizace aktivit</b>	<b>X</b>	<b>X</b>	<b>X</b>	<b>X</b>	<b>X</b>

**Název Opatření:**

**3.4.4 Zajištění volnočasových aktivit pro cílovou skupinu**

**Popis Opatření:**

Zajištění aktivit a programů pro děti z funkčních i sociálně znevýhodněných rodin a náplň jejich volného času kvalitními různorodými programy, poskytnutí doučování pro sociálně znevýhodněné děti, které potřebují zlepšit školní úspěšnost a v rodinách nemají dostatečné zázemí pro svůj rozvoj.

- volnočasové aktivity pro děti z rodin postižených nebo ohrožených sociálním vyloučením
- preventivně-vzdělávací akce pro děti z rodin postižených nebo ohrožených sociálním vyloučením spojené s volnočasovými aktivitami
- pobytové akce pro děti z rodin postižených nebo ohrožených sociálním vyloučením

**Vznik nové služby ano či ne (napíšte)**

**Ne**

**Předpokládané počty klientů či jiné výstupy (počty akcí, přednášek, strategií atd.) za rok realizace (odborný odhad):**

Plánované:

Centrum Generace o. p. s.

- volnočasové aktivity - počet: 4 kroužky pro předškolní děti a děti ml. šk. věku, počet 20 dětí,
- doučování dětí ze sociálně znevýhodněného prostředí – max. kapacita 12 dětí, obvykle 2x v týdnu.

Jednota bratrská Liberec - Ruprechtice, projekt Komunitní centrum Konopná

- Sousedské léto - prostor pro setkávání rodin – od června do září 6 dní v týdnu, návštěvnost 1800 návštěv,
- volnočasové aktivity:- 3 kroužky pro především předškolní děti, okrajově děti ve věku mladšího školního věku, počet klientů – 30 dětí,
- příměstský tábor - 1 týden, 13 dětí předškolního věku,
- komunitní aktivity - Vánoční, Velikonoční jarmarky, Mikuláš, Den matek/dětí/otců, Týden manželství - celkem 10 akcí ročně, celkem 700 návštěv.

Občanské sdružení D.R.A.K, z. s. – 2 - 3 jednodenní akce, celkově cca 20 dětí.

**Dopady a výstupy opatření (co se stane realizací, jaké jsou výstupy):**

Udržení a podpora kvality a kvantity stávajících služeb pro děti od 4 let věku. Zlepšení školní úspěšnosti dětí ze sociálně znevýhodněných rodin, širší nabídka volnočasových aktivit pro děti, podpora rodiny.

- zajištění smysluplných volnočasových aktivit pro děti a mládež ze sociálně znevýhodněného prostředí,
- prevence rizikových jevů,
- zvýšení podnětnosti prostředí pro děti a mládež ze sociálně znevýhodněného prostředí,
- zvýšení úrovně integrace dětí a mládeže ze sociálně znevýhodněného prostředí do kolektivu vrstevníků.

**Předpokládaní realizátoři Opatření:**

Centrum Generace o.p.s., Jednota bratrská Liberec - Ruprechtice, projekt Komunitní centrum Konopná, Občanské sdružení D.R.A.K, z. s., případně další subjekty.

**Předpokládaní partneři k zajištění Opatření:**

Rodiče, školská zařízení, veřejná správa

**Roční celkové náklady neinvestiční - předpoklad**

**Náklady investiční - předpoklad**

Centrum Generace o.p.s. – 150 000,-  
Jednota bratrská Ruprechtice - Komunitní centrum Konopná – 150 000,-  
Občanské sdružení D.R.A.K. z. s. – 20 000,-

**Celkem: 320 000,-**

**0,-**

**Předpokládané zdroje financování:**



Příjmy od klientů, vlastní činnost, sponzoři, dotace z veřejných zdrojů, evropské fondy						
<b>Harmonogram realizace Opatření:</b>						
<b>Aktivita (krok): číslo a název aktivity</b>		<b>2018</b>	<b>2019</b>	<b>2020</b>	<b>2021</b>	<b>2022</b>
<b>1</b>	<b>Realizace aktivity</b>	<b>X</b>	<b>X</b>	<b>X</b>	<b>X</b>	<b>X</b>

<b>Název Opatření:</b>	
<b>3.4.5 Podpora zaměstnávání</b>	
<b>Popis Opatření:</b>	
<p>Opatření reaguje na problém zvětšující se disparity lokálního trhu práce identifikovaný v analytické části integrované strategie IPRÚ. Důsledek této nerovnováhy mezi očekáváním zaměstnavatelů a nabídkou pracovní síly dopadá na cílové skupiny (lidé ohrožení na trhu práce – absolventi/ky, rodiče dětí do 15 let věku, lidé pečující o své blízké, lidé na 50 let věku, dlouhodobě nezaměstnaní apod.) v podobě obtížného hledání pracovního uplatnění, obtížného sladování práce a rodiny, sociálního vyloučení. Cílem opatření je propojovat práci, rodinu a vzdělávání s potřebami lokálních zaměstnavatelů, uchazečů o zaměstnání i zaměstnaných žen a mužů.</p>	
<b>Vznik nové služby ano či ne (napíšte)</b>	<b>Ne</b>
<b>Předpokládané počty klientů či jiné výstupy (počty akcí, přednášek, strategií atd.) za rok realizace (odborný odhad):</b>	
<p><b>Plánované:</b>          Centrum Kašpar z. s.          120 klientů/tek čerpající podporu odborného personálního poradenství          80 klientů/tek podpořených formou profesní diagnostiky nebo kariérního plánování          50 klientů/tek absolvující vzdělávací kurzy          40 klientů/tek získalo nové zaměstnání          Zaměstnavatelé jsou aktivováni k navýšení flexibilních forem organizace práce (FFOP) podporující sladování práce a soukromé sféry.</p>	
<b>Dopady a výstupy opatření (co se stane realizací, jaké jsou výstupy):</b>	
<p>V důsledku realizace opatření očekáváme zvýšení zaměstnanosti osob znevýhodněných na trhu práce, konkrétně u skupiny rodičů malých dětí, lidí pečujících, absolventů, lidí nad 50 let věku či dlouhodobě nezaměstnaných. Pozitivní dopad je očekáván na individuální i strukturální úrovni. Na individuální úrovni přinesou aktivity opatření konkrétní kvalitativní změnu 120 lidem z identifikovaných CS. Budou znát své silné a slabé stránky a budou schopni reálně posoudit své možnosti uplatnění na trhu práce, v případě potřeby budou mít doplněnu či rozšířenu svou kvalifikaci v souladu se svými předpoklady a s aktuálními potřebami místního trhu práce, budou se umět aktivně o práci ucházet, 40 z nich bude zaměstnáno. Změny na strukturální úrovni očekáváme v rozptýlení předsudků zaměstnavatelů vůči konkrétním lidem s obecnými charakteristikami, přisuzovanými celé znevýhodněné CS. K tomuto rozrušení dojde během zprostředkování, kdy zprostředkovatel/ka s firmami intenzivně hovoří a vysvětluje výhody zaměstnávání zkušených uchazečů/ek. Zkontaktuje řádově 100 - 200 zaměstnavatelů v regionu, kterým doporučí připravené kandidáty/ky a motivuje je ke změně postoje. Informuje o výhodách zaměstnávání CS a zavádění FFOP a dále motivuje mzdovým příspěvkem. V oblasti ekonomických dopadů opatření snižují u CS pravděpodobnost využívání únikových strategií pro řešení finanční situace (sociální dávky, předlužení, odchod do předčasného důchodu). Tím pádem méně zatěžují sociální síť na strukturální úrovni a pozitivně ovlivňují i individuální oblast. Sociální dopady na individuální úrovni spočívají jednoznačně v oblasti snížení sociální izolace CS. Lidé jsou opět schopni navazovat nové sociální kontakty, vyjadřovat se v kontextu hledání práce před cizími osobami, prezentovat vyrovnaně své</p>	



silné i slabé stánky, reálně odhadovat své možnosti na TP.

**Předpokládání realizátoři Opatření:**

Centrum Kašpar z. s., případně další subjekty

**Předpokládání partneři k zajištění Opatření:**

Zaměstnavatelé, školy, ÚP

Roční celkové náklady neinvestiční - předpoklad	Náklady investiční - předpoklad
Centrum Kašpar z. s. – 5 556 000,-	
<b>Celkem: 5 556 000,-</b>	<b>0,-</b>

**Předpokládané zdroje financování:**

ESF OPZ Integrovaná strategie IPRÚ, grantová schémata města Liberec, dary.

**Harmonogram realizace Opatření:**

Aktivita (krok): číslo a název aktivity	2018	2019	2020	2021	2022
1 Realizace opatření ve stanovaném rozsahu	X	X	X	X	X

**Název Opatření:**

**3.4.6 Terénní sociální práce na základě pověření SPOD – Komplexní odborná terénní a ambulantní pomoc**

**Popis Opatření:**

Poskytování činností na základě pověření SPOD např. formou terénních aktivit, tréninkových aktivit, doprovodů, psychosociálních aktivit, poradenství, případových a rodinných konferencí, asistovaných kontaktů a předávání dětí, přednášek, apod.

**Vznik nové služby ano či ne (napište)**

**Ne**

**Předpokládané počty klientů či jiné výstupy (počty akcí, přednášek, strategií atd.) za rok realizace (odborný odhad):**

**Plánované:**

Centrum pro zdravotně postižené LK, o.p.s. – 30 rodin s dětmi / rok

**Dopady a výstupy opatření (co se stane realizací, jaké jsou výstupy):**

Podpora ohrožených rodin s dětmi v evidenci SPOD a ochrana práv a potřeb ohrožených dětí (dětí zanedbávané, týrané, zneužívané, ohrožené rizikovými jevy, páchající trestnou činností, děti závislé, děti závislých rodičů, děti se ZP, s opožděným psychosociálním vývojem, s poruchami učení, s psychiatrickým onemocněním a další).

**Předpokládání realizátoři Opatření:**

CENTRUM PRO ZDRAVOTNĚ POSTIŽENÉ Libereckého kraje, o. p. s.

**Předpokládání partneři k zajištění Opatření:**

OSPOD, soudy, policie, školy, lékaři a další.

Roční celkové náklady neinvestiční - předpoklad	Náklady investiční - předpoklad
--	---------------------------------

CENTRUM PRO ZDRAVOTNĚ POSTIŽENÉ Libereckého kraje, o. p. s. – 1 000 000,-						
<b>Celkem: 1 000 000,-</b>		<b>0,-</b>				
<b>Předpokládané zdroje financování:</b>						
MPSV, Liberecký kraj, město Liberec						
<b>Harmonogram realizace Opatření:</b>						
<b>Aktivita (krok): číslo a název aktivity</b>		<b>2018</b>	<b>2019</b>	<b>2020</b>	<b>2021</b>	<b>2022</b>
<b>1</b>	<b>Zajištění aktivity</b>	<b>X</b>	<b>X</b>	<b>X</b>	<b>X</b>	<b>X</b>

<b>Název Opatření:</b>						
<b>3.4.7 Podpora vzdělávání v rodinách - doučování</b>						
<b>Popis Opatření:</b>						
Podpora je poskytována přímo v rodinách. Jedná se o doučování dětí. A práci s jejich rodiči na tématech souvisejících se vzděláváním. Podpora je zajišťována pracovníky organizace a dobrovolníky. Jedná se o podporu dětí a jejich rodičů při přípravě a vzdělávání. Hlavní aktivitou podpory je doučování dětí, a to jak skupinovou, tak individuální formou. Nedílnou součástí je i práce s rodiči těchto dětí.						
<b>Vznik nové služby ano či ne (napíšte)</b>	<b>Ne</b>					
<b>Předpokládané počty klientů či jiné výstupy (počty akcí, přednášek, strategií atd.) za rok realizace (odborný odhad):</b>						
<b>Plánované:</b> Člověk v tísni o. p. s. – 30 klientů						
<b>Dopady a výstupy opatření (co se stane realizací, jaké jsou výstupy):</b>						
Výstupem je snížení míry školní neúspěšnosti.						
<b>Předpokládání realizátoři Opatření:</b>						
Člověk v tísni, případně další subjekty zabývající se vzděláváním.						
<b>Předpokládání partneři k zajištění Opatření:</b>						
Základní školy v Liberci						
<b>Roční celkové náklady neinvestiční - předpoklad</b>	<b>Náklady investiční - předpoklad</b>					
Člověk v tísni o. p. s. – 1 800 000,-						
<b>Celkem: 1 800 000,-</b>	<b>0,-</b>					
<b>Předpokládané zdroje financování:</b>						
Projekty Operační program vzdělávání, město Liberec						
<b>Harmonogram realizace Opatření:</b>						
<b>Aktivita (krok): číslo a název aktivity</b>		<b>2018</b>	<b>2019</b>	<b>2020</b>	<b>2021</b>	<b>2022</b>
<b>1</b>	<b>Realizace opatření</b>	<b>X</b>	<b>X</b>	<b>X</b>	<b>X</b>	<b>X</b>

<b>Název Opatření:</b>								
<b>3.4.8 Zajištění kariérního poradenství na ZŠ a SŠ</b>								
<b>Popis Opatření:</b>								
Jedná se o zajištění kariérního poradenství pro žáky libereckých základních a středních škol. Opatření bude realizováno přímo v prostorách škol, nebo v domácnostech dětí. Forma realizace může být skupinová i individuální. Motivací žáků bude zjištění předpokladů pro výkon budoucí profese či další vzdělávací cesty, zvýšení odborných kompetencí, získání informací o vzdělávací a profesní orientaci, poznání vlastní identity, silných a slabých stránek, podpora při rozhodování o budoucí kariéře.								
<b>Vznik nové služby ano či ne (napíšte)</b>			<b>Ano</b>					
<b>Předpokládané počty klientů či jiné výstupy (počty akcí, přednášek, strategií atd.) za rok realizace (odborný odhad):</b>								
<b>Plánované:</b> Člověk v tísni o. p. s. – 15 individuálně + 50 skupinově Educa - plánované počty přidělených podpor (1 osoba započtena vícekrát dle počtu podpor) : 300 žáků/skupinové poradenství (1 žák/třída x 3 ročníky/2. stupeň x 2 třídy/ročník x 2 akce/projekt x 25 ZŠ), 224 žáků/workshopy u zaměstnavatelů (112 workshopů x 2 žáci, uvedeno včetně účasti na pracovním veletrhu), 100 žáků/přednášky zaměstnavatelů na škole (100 seminářů x 1 žák).								
<b>Dopady a výstupy opatření (co se stane realizací, jaké jsou výstupy):</b>								
Dopadem bude snížení míry školní neúspěšnosti u dětí, které žijí v sociální vyloučených lokalitách nebo jsou sociálním vyloučením ohroženi.								
<b>Předpokládání realizátoři Opatření:</b>								
Člověk v tísni o. p. s., EDUCA QUALITY, město Liberec, případně další subjekty zabývající se vzděláváním								
<b>Předpokládání partneři k zajištění Opatření:</b>								
<b>Roční celkové náklady neinvestiční - předpoklad</b>			<b>Náklady investiční - předpoklad</b>					
Člověk v tísni o. p. s. - 800 000,- OP VVV - 10 443 683,- SML – 549 667,-								
<b>Celkem: 11 793 350,-</b>			<b>0,-</b>					
<b>Předpokládané zdroje financování:</b>								
Projekty OP VVV, město Liberec								
<b>Harmonogram realizace Opatření:</b>								
<b>Aktivita (krok): číslo a název aktivity</b>				<b>2018</b>	<b>2019</b>	<b>2020</b>	<b>2021</b>	<b>2022</b>
<b>1</b>	<b>Realizace opatření</b>			<b>X</b>	<b>X</b>	<b>X</b>	<b>X</b>	<b>X</b>

<b>Název Opatření:</b>								
<b>3.4.9 Zajištění předškolních klubů</b>								
<b>Popis Opatření:</b>								
Jedná se o zajištění a provoz dvou předškolních klubů pro rodiče a jejich děti, které by vypadávaly z běžné předškolní výuky. Jedná se o poskytnutí možnosti předškolního vzdělávání pro rodiče a jejich děti, které nemají dostatek kompetencí či možností k docházce do běžné MŠ. Smyslem je rodiče a děti po určitou dobu podporovat, aby děti mohly do běžné MŠ nastoupit.								
<b>Vznik nové služby ano či ne (napište)</b>			<b>Ne</b>					
<b>Předpokládané počty klientů či jiné výstupy (počty akcí, přednášek, strategií atd.) za rok realizace (odborný odhad):</b>								
<b>Plánované:</b> Člověk v tísni o. p. s. – 20 klientů								
<b>Dopady a výstupy opatření (co se stane realizací, jaké jsou výstupy):</b>								
Děti ve věku 3 – 5 let budou lépe připravené k nástupu do MŠ nebo ZŠ								
<b>Předpokládání realizátoři Opatření:</b>								
Člověk v tísni o. p. s., IT ve škole, případně další subjekty zabývající se vzděláváním								
<b>Předpokládání partneři k zajištění Opatření:</b>								
<b>Roční celkové náklady neinvestiční - předpoklad</b>			<b>Náklady investiční - předpoklad</b>					
Člověk v tísni o. p. s. – 1 600 000,-								
<b>Celkem: 1 600 000,-</b>			<b>0,-</b>					
<b>Předpokládané zdroje financování:</b>								
Projekty OP VVV, město Liberec								
<b>Harmonogram realizace Opatření:</b>								
<b>Aktivita (krok): číslo a název aktivity</b>				<b>2018</b>	<b>2019</b>	<b>2020</b>	<b>2021</b>	<b>2022</b>
<b>1</b>	<b>Realizace opatření</b>			<b>X</b>	<b>X</b>	<b>X</b>	<b>X</b>	<b>X</b>

<b>Název Opatření:</b>					
<b>3. 4. 10 Proinkluzivní opatření škol – Férové školy v Liberci</b>					
<b>Popis Opatření:</b>					
Opatření se v rámci KPSVL soustředí na naplnění dlouhodobého Strategického plánu sociálního začleňování pro statutární město Liberec na období let 2016 - 2019 a Místního plánu inkluze města Liberce pro období 2016 - 2019. V roli zřizovatele zapojených ZŠ bude SML (žadatel) podpořen v koordinovaném přístupu k řešení problematiky inkluzivního vzdělávání. Současně pak kombinací doučování v rodinách, kariérového poradenství či kroužků ve školách podpoří ZŠ v oblasti zavádění inkluzivního vzdělávání do praxe. Další aktivity projektu cílí na rodiče sociálně slabých žáků, budou pro ně pořádány workshopy na různá témata spojená s problematikou vzdělávání. Vše je doplněno osvětovými aktivitami směřovanými na veřejnost.					

<b>Vznik nové služby ano či ne (napište)</b>	<b>Ne</b>
<b>Předpokládané počty klientů či jiné výstupy (počty akcí, přednášek, strategií atd.) za rok realizace (odborný odhad):</b>	
<b>Plánované:</b> <ul style="list-style-type: none"> <li>• podpora obce při zavádění inkluzivního vzdělávání - vznik pozice koordinátora inkluze pro obec a metodika asistentů pedagoga a školních asistentů,</li> <li>• prevence školní neúspěšnosti - vznik pozice koordinátor inkluze ve škole 6,0 úvazků, rozdělených do ZŠ,</li> <li>• pracovník v přímé péči doučování 0,5 úvazku,</li> <li>• metodik kariérového poradenství 0,5 úvazku,</li> <li>• vznik pozice kariérového poradce na ZŠ 6,0 úvazku rozdělených do ZŠ,</li> <li>• 14 celoročních kroužků na 7 ZŠ, pro celkem 160 dětí,</li> <li>• workshopy pro rodiče žáků ze socioekonomicky znevýhodněného a kulturně odlišného prostředí o důležitosti vzdělání: 12 workshopů ročně pro 120 rodičů.</li> </ul>	
<b>Dopady a výstupy opatření (co se stane realizací, jaké jsou výstupy):</b>	
<ol style="list-style-type: none"> <li>1. zavedení centrální koordinace inkluzivního vzdělávání ze strany zřizovatele ZŠ,</li> <li>2. personálně podpořená školní poradenská pracoviště ZŠ,</li> <li>3. podpora pro pedagogické pracovníky: úbytek administrativy související s inkluzí,</li> <li>4. poradenství a podpora k novým metodám práce se skupinami žáků s rozdílným potenciálem v běžné třídě, se zaměřením na individualitu žáka a na komunikaci s rodiči,</li> <li>5. rozvoj gramotnosti žáků v oblasti sociálního rozvoje a aktivního občanství,</li> <li>6. rozvoj žáků v motivaci ke vzdělávání a volbě vhodného povolání,</li> <li>7. uvědomění rodičů žáků z národnostních menšin o důležitosti vzdělání, s tím související větší podpora a podněcování svých dětí pro vzdělávání, a také pozitivní vliv na další členy komunity,</li> <li>8. seberealizace žáků ve volném čase při vhodných volnočasových aktivitách a využití svého potenciálu k rozvoji své osobnosti pro další uplatnění ve společnosti.</li> </ol>	
<b>Předpokládání realizátoři Opatření:</b>	
statutární město Liberec	
<b>Předpokládání partneři k zajištění Opatření:</b>	
Člověk v tísni o. p. s., EDUCA QUALITY, DDM Větrník, Komunitní středisko KONTAKT p. o.	
<b>Roční celkové náklady neinvestiční - předpoklad</b>	<b>Náklady investiční - předpoklad</b>
2017 - 8 361 804,11	
2018 - 3 426 589,80	
2018 - 5 368 469,53	
2019 - 3 915 398,99	
2019 - 5 253 891,53	
2020 - 1 546 526,41	
2020 - 6 003 291,92	
<b>Celkem: 27 872 680</b>	<b>0,-</b>
<b>Předpokládané zdroje financování:</b>	
Projekty OP VVV, město Liberec	

Harmonogram realizace Opatření:						
Aktivita (krok): číslo a název aktivity		2018	2019	2020	2021	2022
1	Realizace opatření	X	X	X		
2	Podpora obce při zavádění inkluzivního vzdělávání	X	X	X		
3	Pilotní ověření pozice koordinátor inkluze ve škole	X	X	X		
4	Pod aktivity zaměřené na doučování žáků	X	X	X		
5	Kariérové poradenství	X	X	X		
6	Kluby a kroužky na školách	X	X	X		
7	Workshopy pro rodiče žáků	X	X	X		
8	Informační a osvětová kampaň	X	X	X		

#### 4. OBLAST OSOBY OHROŽENÉ SOCIÁLNÍM VYLOUČENÍM

##### A. Přehled členů pracovní skupiny

Jméno a příjmení:	Organizace:	Kontakty:
Průcha Lukáš manažer pracovní skupiny	Člověk v tísni, o. p. s.	lukas.prucha@clovekvtsni.cz
Prade Robert	Návrat o. p. s.	info@opsnavrat.cz
Fejksová Zuzana	Bílý kruh bezpečí, poradna v Liberci	bkb.liberec@bkb.cz
Kaprasová Žaneta	Centrum na podporu integraci cizinců pro Liberecký kraj, správa uprchlických zařízení MV ČR	icliberec@suz.cz
Matějka Pavel	Naděje	liberec@nadeje.cz
Límová Michaela	Centrum pro integraci cizinců, o. p. s.	info@cicpraha.org
Topolová Klára	ROZKOŠ bez RIZIKA, z. s.	liberecko@rozkosbezrizika.cz
Simeth Jiří	Most k naději, z. s.	vedouci.kc@mostknadeji.cz
Ron Lukáš	Most k naději, z. s.	vedouci.tp@mostknadeji.cz
Šťastná Andrea	Romodrom, o. p. s.	andreastastna@romodrom.cz
Taterová Markéta	CENTRUM PRO ZDRAVOTNĚ POSTIŽENÉ Libereckého kraje, o. p. s.	liberec@czplk.cz
Strouhal Václav	Krajský úřad Libereckého kraje	vaclav.strouhal@kraj-lbc.cz
Pech Pavel	Agentura pro sociální začleňování	pech.pavel@vlada.cz
Chochola Martin	Agentura pro sociální začleňování	chochola.martin@vlada.cz

Kulhánková Jana	Magistrát města Liberec	kulhankova.jana@magistrat.liberec.cz
Jirotka Lukáš	statutární město Liberec	jirotka.lukas@magistrat.liberec.cz
Medek Vladimír	statutární město Liberec - terénní programy	medek.vladimir@magistrat.liberec.cz
Dufková Veronika	Komunitní středisko Kontakt p. o.	veronika@ksk.liberec.cz

## B. SWOT analýza

<u>VIZE - kde chceme být v roce 2022</u>	
<ul style="list-style-type: none"> <li>• Provázané sociální a zdravotní služby</li> <li>• V provozu komunitní centra</li> <li>• Provázané sociální služby se vzdělávacími institucemi</li> <li>• Umíme zjišťovat aktuální potřeby klientů</li> <li>• Máme funkční systém včasné intervence</li> <li>• Dostatek finančních zdrojů na služby z rozpočtu města Liberce</li> <li>• Všichni klienti se dorozumí česky</li> <li>• Máme dostatek kvalifikovaných zaměstnanců</li> <li>• Existují programy pro osoby opouštějící NZ</li> <li>• Existuje nabídka služeb, které zvyšují bezpečnost klientů</li> <li>• Máme „chudobince“</li> <li>• Neexistují sociálně vyloučené lokality</li> <li>• Nefunguje obchod s chudobou</li> <li>• Zajištěné víceleté financování SS</li> <li>• Žáci po ukončení školní docházky nekončí na ÚP</li> <li>• Jsou k dispozici dostatečné prostory pro zaměstnance Magistrátu města LB</li> <li>• Funkční síť zaměstnanosti pro SV</li> </ul>	<ul style="list-style-type: none"> <li>• Máme 10 Asistentů PK</li> <li>• Máme funkční nábytkovou banku</li> <li>• Máme 20 terénních pracovníků</li> <li>• Máme dostatečnou nabídku volnočasových aktivit pro děti a mládež z CS</li> <li>• Máme dostatek záchranných bytů</li> <li>• Existuje optimální síť sociálních služeb</li> <li>• Máme dostatek terénních sociálních pracovníků</li> <li>• Máme k dispozici krizové bydlení</li> <li>• Máme dostatečnou kapacitu dluhových poraden</li> <li>• Jsou vytvořeny pracovní příležitosti pro CS</li> <li>• Nebude více osob sociálně vyloučených</li> <li>• Máme 3 sanitky pro potřeby bezdomovců i se stomatologem</li> <li>• Je snížena zadluženost</li> <li>• Funkční psychosociální terénní tým</li> <li>• Máme kvalitní zázemí SS</li> <li>• Zapojená veřejnost do procesů KP</li> <li>• Máme 10 sociálních podniků</li> </ul>

<p><b><u>SILNÉ STRÁNKY</u></b></p> <ol style="list-style-type: none"> <li>1. Zkušenosti stávajících poskytovatelů (11b)</li> <li>2. Fungující síť sociálních služeb (8b)</li> <li>3. Spolupráce mezi poskytovateli (8b)</li> <li>4. Vznik lokálního partnerství a plánu (5b)</li> <li>5. Aktivní postoj města k problematice SV (4b)</li> <li>6. Funkční potravinová banka (3b)</li> <li>7. Regulace hazardu (0b)</li> <li>8. Stavební uzávěra na vznik ubytovacích zařízení (0b)</li> <li>9. Hospodaření s byty v majetku města (0b)</li> <li>10. Fungující organizace zřízené městem (0b)</li> </ol>	<p><b><u>PŘÍLEŽITOSTI</u></b></p> <ol style="list-style-type: none"> <li>1. Čerpat finance z EF a další dotace (obce, stát, nadace atd.), (19b)</li> <li>2. Účast zástupců ÚP na KP LB (9b)</li> <li>3. Využití přeshraniční spolupráce (4b)</li> <li>4. Využití fundraising (3b)</li> <li>5. Firma pro zaměstnávání v komunální sféře (o.p.s.), (2b)</li> <li>6. Krajské a městské projekty se zapojením NNO (1b)</li> <li>7. Využití Euroregionu NISA (1b)</li> </ol>
<p><b><u>SLABÉ STRÁNKY</u></b></p> <ol style="list-style-type: none"> <li>1. Nedostatečné finance (14b)</li> <li>2. Nevyhovující prostory, zázemí SS (7b)</li> <li>3. Nedostatečné kapacity městského bytového fondu (7b)</li> <li>4. Chybí krizové centrum (4b)</li> <li>5. Poddimenzovanost sociální práce na městě (4b)</li> <li>6. Nedostatek kvalifikovaných prac. SS (2b)</li> <li>7. Nejsou projektoví manažeři (1b)</li> <li>8. Nedostatečný počet strážníků MP (0b)</li> <li>9. Zadluženost města (0b)</li> <li>10. Nedostatečný počet TP a APK (0b)</li> <li>11. Nedostatečné kapacity SAS, dluhového poradenství (0b)</li> </ol>	<p><b><u>OHROŽENÍ, HROZBY</u></b></p> <ol style="list-style-type: none"> <li>1. Slabý mandát KP (13b)</li> <li>2. Nestabilita politické situace na městě (10b)</li> <li>3. Snížení objemu finančních prostředků z rozpočtu města (8b)</li> <li>4. Náhlé ukončení provozu ubytoven (3b)</li> <li>5. Neočekávané situace = stěhování, katastrofa, konflikty (3b)</li> <li>6. Změny legislativy (2b)</li> <li>7. Změna mezinárodního klimatu (0b)</li> </ol>



### C. Zpracovaná tabulka versus služba

		POŘEBY VERSUS SLUŽBY - PS SOCIÁLNĚ VYLOUČENÍ								
	ODHAD NAPLNĚNOSTI KAPACIT, PŘÍPADNÝ ROZVOJ	OSOBNÍ HYGIENA	ZVLÁDÁNÍ BĚŽNÝCH ÚKONŮ PÉČE O VLASTNÍ OSOBU	ZAJIŠTĚNÍ STRAVOVÁNÍ	PÉČE O DOMÁCNOST	ZAJIŠTĚNÍ KONTAKTU SE SPOLEČENSKÝM PROSTŘEDÍM	SEBEREALIZACE	PÉČE O ZDRAVÍ A BEZPEČÍ	UPLATŇOVÁNÍ PRÁV A OPRÁVNĚNÝCH ZÁJMŮ A OBSTARÁNÍ OSOBNÍCH ZÁLEŽITOSTÍ	POSILOVÁNÍ RODIČOVSKÝCH KOMPETENCÍ
SOCIÁLNĚ AKTIVIZAČNÍ SLUŽBY	100%/100% + 50%/ + 400%	ANO/NE	NE	NE	ANO/NE	ANO	ANO	ANO	ANO	ANO
TERÉNNÍ PROGRAMY	100% + 100%/ 100% + 20%/ + 100%	NE	NE	ANO/NE	ANO/NE	ANO	ANO	ANO	ANO	ANO
AZYLOVÉ DOMY	100% +100%/ 100% + 20% (NENÍ AD PRO ŽENY)	ANO	ANO/NE	ANO	ANO/NE	ANO	ANO	ANO	ANO	ANO/NE
DŮM NA PŮL CESTY	65%/100% + 10%/70%	ANO	ANO	ANO	ANO	ANO	ANO	ANO	ANO	ANO/NE

NZDM	100% + 50%	ANO	ANO	NE	ANO	ANO	ANO	ANO	ANO	ANO
NÍZKOPRAHOVÉ DENNÍ CENTRUM	100%/80%/100%	ANO	ANO/NE	ANO	ANO/NE	ANO	ANO	ANO	ANO	ANO/NE
NOCLEHÁRNA	80% + 250%/ 100% + 50%/ +30%	ANO	ANO/NE	NE/ANO	NE	NE	NE/ANO	ANO	NE/ANO	NE
ODBORNÉ SOCIÁLNÍ PORADENSTVÍ	100% + 300%/100%/+ 100%	ANO/NE	ANO/NE	ANO/NE	ANO/NE	ANO	ANO	ANO/NE	ANO	ANO/NE
<b>ZAMĚSTNÁVÁNÍ A OSTATNÍ PROGRAMY</b>										
PROBAČNÍ MEDIÁČNÍ SLUŽBA		NE	NE	NE	NE	ANO	ANO	ANO	ANO	ANO
DLUHOVÁ PORADNA		NE	NE	NE	NE	NE	ANO	NE	ANO	NE
PROGRAMY ÚP		NE	NE	NE	ANO/NE	ANO	ANO	ANO/NE	ANO	NE
DOBROVOLNICTVÍ	100% + 100%	NE/ANO	NE/ANO	NE/ANO	ANO	ANO	ANO	ANO	ANO	ANO
CHARITATIVNÍ ŠATNÍK	100%	NE	NE	NE/ANO	ANO/NÁBYTEK	NE	NE	NE	NE	NE

ORGANIZACE S POVĚŘENÍM SPOD		NE	NE	NE	ANO	ANO	ANO	ANO	NE	ANO
POTRAVINOVÁ BANKA	50%	NE	NE	ANO	NE	NE/ANO	NE/ANO	NE	NE/ANO	NE
TERÉNNÍ PROGRAMY SML		NE	NE	NE	ANO	ANO	ANO	NE	NE	ANO
ŘÍMSKO-KATALICKÁ FARNOST		ANO	ANO	ANO	ANO	ANO	ANO	ANO	ANO	ANO
KOMUNITNÍ CENTRUM	100%	NE	NE	NE	NE	ANO	ANO	ANO	ANO	NE
KLUB	100% + 100%	ANO	ANO	ANO	ANO	ANO	ANO	ANO	ANO	ANO
INFORMAČNÍ CENTRUM		NE	NE	NE	NE	ANO	ANO	ANO	ANO	ANO
VOLNOČASOVÉ AKTIVITY	100% + 100%	NE	NE	NE	NE	ANO	ANO	NE	ANO	NE

## D. Stanovené Cíle a Opatření

### NÁVRH CÍLŮ A OPATŘENÍ – PS OSOBY OHROŽENÉ SOCIÁLNÍM VYLOUČENÍM

<b>Název Cíle:</b>	<b>4.1 Udržení stávající sítě sociálních služeb Optimalizace služeb v cílové skupině</b>
<b>Popis a zdůvodnění Cíle:</b>	Udržení stávající sítě sociálních služeb registrovaných dle zákona č. 108/2006 Sb., o sociálních službách, pro klienty z cílové skupiny, ve statutárním městě Liberec. Vytvoření stabilního prostředí s adekvátním rozvojem služeb dle kapacit cílových skupin Kooperace jednotlivých subjektů, překonávání zdvojení služeb, zaplnění prázdných prostorů Efektivní výkon sociálních služeb
<b>Na která zjištění z analýz cíl reaguje</b>	Cíl reaguje na Strategický plán sociálního začleňování pro statutární město Liberec na období let 2016 - 2019 a na Místní plán inkluze města Liberce pro období 2016 - 2019. SWOT analýzu zpracovanou odborníky v pracovní skupině a na párování potřeb versus služba, zpracovanou odborníky v pracovní skupině.
<b>Seznam opatření, které vedou k naplnění Cíle:</b>	<b>4.1.1 Zajištění služeb Odborného sociálního poradenství - společné opatření s PS děti (Opatření 3.1.3)</b> <b>4.1.2 Zajištění služeb Azylových domů</b> <b>4.1.3 Zajištění služeb Terénních programů sociální prevence</b> <b>4.1.4 Zajištění služeb Nocleháren</b> <b>4.1.5 Zajištění služeb Nízkoprahových denních center</b> <b>4.1.6 Zajištění sociálně aktivizačních služeb - společné opatření s PS děti (Opatření 3.1.2)</b> <b>4.1.7 Zajištění služeb NZDM - společné opatření s PS děti (Opatření 3.1.1)</b>

<b>Název Opatření:</b>	<b>4.1.1 Zajištění služeb Odborného sociálního poradenství - společné opatření s PS děti a mládež, (Opatření 3.1.3)</b>
<b>Popis Opatření:</b>	Opatření reaguje na vysokou poptávku po řešení problémů souvisejících se zadlužením. Opatření tak poskytuje pomoc, podporu v situacích, kdy se z dluhů stal problém. A jednotliví klienti nejsou schopni nastatou situaci zvládnout vlastními kompetencemi. Odborné sociální poradenství je součástí programu Sociální prevence Liberec jakožto sociální služby. V rámci odborného sociálního poradenství se řeší nejčastěji běžné klientské problémy: problémy sociálního charakteru (občanské průkazy, bydlení, dluhy, exekuce, zaměstnání, vzdělávání, zdravotnictví etc.), následná péče, motivační rozhovory, partnerské problémy, rodinné poradenství, etc. Jednoznačnými dopady na klienty jsou buď konkrétně realizované cíle (občanský průkaz, sjednání léčby etc.), popřípadě klientův posun v rámci své vlastní situace nebo obojí. Opatření reaguje taktéž na potřebu řešit sociální události související se zdravím, vzděláváním, pracovním uplatněním a setrváním v přirozeném prostředí v případě, kdy je toto setrvání nějakým způsobem ohroženo. Dále opatření reaguje na poptávku v oblasti odborného poradenství v oblasti práva s cílem prosazovat a domáhat se vlastních práv a také s cílem ochrany člověka před nesprávným postupem orgánů veřejné správy. Jedná se o poskytování služby dle zákona o sociálních službách. V případě organizace Člověk v tísni

o. p. s. je odbornost tohoto poradenství zaměřena na dluhové poradenství. Poradenství je specifické v tom, že je poskytováno i klientům s velmi malými kompetencemi svou situaci řešit.	
<b>Vznik nové služby ano či ne (napište)</b>	<b>Ne</b>
<b>Předpokládané počty klientů či jiné výstupy (počty akcí, přednášek, strategií atd.) za rok realizace (odborný odhad):</b>	
<b>Plánované:</b> Centrum podpory integrace cizinců o. p. s. - kapacita služby: 2 klienti / 1 hodina, 38 klientů / týden Centrum na podporu integrace cizinců pro Liberecký kraj SUZ MV ČR – počet klientů cca 90, intervencí cca 120 Člověk v tísni o. p. s. – 8 klientů Bílý kruh bezpečí z. s. – 267 klientů Most k naději z. s. – PSP úvazků - 2; počet klientů – 100/rok ; počet intervencí – 400/rok Romodrom, o. p. s. – úvazky 2, celkem 350 klientů (260 pod 40 hodin, 90 nad 40 hodin) Občanské sdružení D.R.A.K. z. s. – 250 klientů/rok Děčko Liberec z. s. – 1.200 klientů	
<b>Dopady a výstupy opatření (co se stane realizací, jaké jsou výstupy):</b>	
Počty klientů využívajících odborného sociálního poradenství a počet těchto intervencí. Sníží se míra zadluženosti obyvatel Liberce. Zapojení klienti získají kompetence k řešení obdobných problémů v budoucnu. Zvýší se míra finanční gramotnosti. Zvýší se počet osob žijících v přirozeném prostředí (odklad nebo přechod z ústavní péče). Zvýšení úrovně vzdělání a uplatnění na trhu práce. Zvýšení míry domožení se práv a oprávněných zájmů člověka. Zvýšení míry ochrany před nesprávným postupem orgánů veřejné správy.	
<b>Předpokládaní realizátoři Opatření:</b>	
Centrum podpory integrace cizinců o. p. s., Člověk v tísni o. p. s., Bílý kruh bezpečí z. s. , Děčko Liberec, z. s., Most k naději, z. s., Centrum na podporu integrace cizinců pro LK SUZMV ČR, Romodrom o. p. s., Občanské sdružení D.R.A.K. z. s. , Děčko Liberec z. s., Člověk v tísni, o. p. s., případně další subjekty s registrací	
<b>Předpokládaní partneři k zajištění Opatření:</b>	
Neziskové organizace, veřejná správa, soudy, ombudsman	
<b>Roční celkové náklady neinvestiční - předpoklad</b>	<b>Náklady investiční - předpoklad</b>
Centrum podpory integrace cizinců o.p.s. – 1 500 000,- Člověk v tísni o. p. s. – 515.000,- Bílý kruh bezpečí z. s. – 650.000,- Děčko Liberec z. s. – 1.900.000,- Most k Naději, z. s. – 1.580.000,- Centrum na podporu integrace cizinců SUZMV ČR - celý provoz CPIC pro Liberecký kraj je financován z Azylového, migračního a integračního fondu	

Romodrom – 1 426 450,- Občanské sdružení D.R.A.K. z. s. – 600 000,- Děčko Liberec z. s. – 1 900 000,- Člověk v tísni o. p. s. – 104 000,-					
<b>Celkem: 10 175 450,-</b>	<b>0,-</b>				
<b>Předpokládané zdroje financování:</b>					
Dotace na podporu sociálních služeb z rozpočtu Libereckého kraje z prostředků MPSV, dotace na podporu sociálních služeb z rozpočtu Libereckého kraje, dotace města Liberec, projekty evropských fondů, nadace, obce.					
<b>Harmonogram realizace Opatření:</b>					
<b>Aktivita (krok): číslo a název aktivity</b>	<b>2018</b>	<b>2019</b>	<b>2020</b>	<b>2021</b>	<b>2022</b>
<b>1</b>   <b>Zajištění služby</b>	<b>X</b>	<b>X</b>	<b>X</b>	<b>X</b>	<b>X</b>

<b>Název Opatření:</b>	
<b>4.1.2 Zajištění služeb Azylových domů</b>	
<b>Popis Opatření:</b>	
Zachování provozu azylového domu pro bezdomovce muže od 18 do 80 let <ul style="list-style-type: none"> <li>• Poskytování sociálního poradenství.</li> <li>• Pomoc při zajištění stravy.</li> <li>• Poskytnutí ubytování.</li> <li>• Pomoc při uplatňování práv, oprávněných zájmů a při obstarávání osobních záležitostí.</li> <li>• Začlenění uživatelů zpět do běžné společnosti.</li> <li>• Zachování kapacity 25 míst.</li> <li>• Zachování personálního zajištění služby.</li> </ul>	
<b>Vznik nové služby ano či ne (napište)</b>	<b>Ne</b>
<b>Předpokládané počty klientů či jiné výstupy (počty akcí, přednášek, strategií atd.) za rok realizace (odborný odhad):</b>	
<b>Plánované:</b> Návrat o. p. s. – 25 klientů	
<b>Dopady a výstupy opatření (co se stane realizací, jaké jsou výstupy):</b>	
<ul style="list-style-type: none"> <li>• fungující azylový dům pro bezdomovce – zajištěné ubytování pro bezdomovce po přechodnou dobu,</li> <li>• podpora při řešení nepříznivé životní situace bezdomovců,</li> <li>• méně osob bez přístřeší na ulici,</li> <li>• fungující program začleňování uživatelů služby do společnosti.</li> </ul>	
<b>Předpokládaní realizátoři Opatření:</b>	
Návrat o. p. s., případně další subjekty s registrací	
<b>Předpokládaní partneři k zajištění Opatření:</b>	

Roční celkové náklady neinvestiční - předpoklad		Náklady investiční - předpoklad				
Návrat o.p.s. – 3 500 000,-						
<b>Celkem: 3 500 000,-</b>		<b>0,-</b>				
<b>Předpokládané zdroje financování:</b>						
Dotace na podporu sociálních služeb z rozpočtu Libereckého kraje z prostředků MPSV, dotace na podporu sociálních služeb z rozpočtu Libereckého kraje, dotace města Liberec, projekty evropských fondů, nadace, obce						
<b>Harmonogram realizace Opatření:</b>						
Aktivita (krok): číslo a název aktivity		2018	2019	2020	2021	2022
1	Zajištění služby	X	X	X	X	X

#### Název Opatření:

#### 4.1.3 Zajištění služeb Terénních programů sociální prevence

#### Popis Opatření:

- optimalizace organizační složky terénní sociální práce města Liberec ve dvou oblastech, v terénní práci obecně a v terénní práci, týkající se bytů města,
- rozšíření a prohloubení terénní sociální práce s cílovými skupinami v obtížných životních situacích (bydlení, zaměstnání, dávky SSP a HN apod.),
- terénní sociální práce orientovaná na podporu při komunikaci s úřady a institucemi, prevenci a ochranu před diskriminací,
- terénní sociální práce zaměřená na pomoc spojenou s vedením hospodaření v domácnosti (sledování příjmů a výdajů, rozpočet, odhad spotřeby),
- udržení terénní sociální práce zaměřené na dospělé členy komunity ve všech lokalitách ve městě
- prohlubování znalostí a pomoc při orientaci ve společenském dění.

Jedná se o výkon terénní sociální práce v sociálně vyloučených lokalitách. Ale i u klientů, kteří jsou sociálním vyloučením ohroženi. Kromě vyloučených lokalit se jedná o práci na ubytovnách a v bytových domech, popřípadě v běžné zástavbě. Jedná se o práci s jednotlivci, nicméně dopad opatření je i na rodinu, kde jedinec žije. Cílem je motivace klientů k řešení svých obtíží.

Vznik nové služby ano či ne (napište)

Ne

#### Předpokládané počty klientů či jiné výstupy (počty akcí, přednášek, strategií atd.) za rok realizace (odborný odhad):

#### Plánované:

Člověk v tísni o. p. s. – 120 klientů

Romodrom o. p. s. – 4 úvazky dle sítě + 4 úvazky rozšíření KPSVL, 150 kl/rok, celkem 284 klienti (84 nad 40 hodin, 200 pod 40 hodin (3 roky)

Rozkoš bez rizika z. s. – 30 klientů

Naděje – 50 klientů

Centrum na podporu integrace cizinců pro LK SUZ MV ČR – 40 - 50 klientů/intervencí

Most k naději z. s. – PSP úvazků - 2; počet klientů – 100/rok ; počet intervencí – 400/rok

#### Dopady a výstupy opatření (co se stane realizací, jaké jsou výstupy):

- Systematické a komplexní řešení problémů sociálně vyloučených osob a rodin,
- funkční a efektivní komunikace cílových skupin s úřady a institucemi,
- stabilizace situace sociálně vyloučených rodin, neprohlubování sociálního propadu a izolace,
- mobilizace příslušníků romské komunity k aktivní účasti na řešení problémů svých i komunity,
- zvýšení zájmu a zlepšení informovanosti rodin o dění ve společnosti.

**Předpokládání realizátoři Opatření:**

Člověk v tísní o. p. s., Romodrom o.p.s., Rozkoš bez rizika z. s., Most k naději z. s., Naděje , Centrum na podporu integrace cizinců pro LK SUZ MV ČR, případně další subjekty

**Předpokládání partneři k zajištění Opatření:**

Roční celkové náklady neinvestiční - předpoklad	Náklady investiční - předpoklad
<p>Člověk v tísní o. p. s. – 1.907.750,-            Romodrom o. p. s. – 835 000,-            Rozkoš bez rizika z. s. – 550.000,-            Most k naději z. s. – 1.580.000,-            Naděje – 2.945.000,-            Centrum na podporu integrace cizinců pro LK SUZ MV ČR - Celý provoz CPIC pro Liberecký kraj je financován z Azylového, migračního a integračního fondu, tj. z tohoto projektu je financován celý komplex poskytovaných služeb – sociální a právní poradenství, kurzy českého jazyka, sociokulturní kurzy, atd.</p>	
<b>Celkem: 7 817 750,-</b>	<b>0,-</b>

**Předpokládané zdroje financování:**

Dotace na podporu sociálních služeb z rozpočtu Libereckého kraje z prostředků MPSV, dotace na podporu sociálních služeb z rozpočtu Libereckého kraje, dotace města Liberec, projekty evropských fondů, nadace, obce.

**Harmonogram realizace Opatření:**

Aktivita (krok): číslo a název aktivity	2018	2019	2020	2021	2022
1 Realizace opatření	X	X	X	X	X

**Název Opatření:**

**4.1.4 Zajištění služeb Noclehárny**

**Popis Opatření:**

Zajištění provozu služby noclehárna pro bezdomovce (muže i ženy od 18 do 80 let):

- poskytování sociálního poradenství,
- zajištění podmínek pro osobní hygienu,
- poskytnutí přenocování,
- zachování kapacity 28 + 8 (muži a ženy),
- zachování personálního zajištění služby.

<b>Vznik nové služby ano či ne (napište)</b>	<b>Ne</b>
--	-----------



<b>Předpokládané počty klientů či jiné výstupy (počty akcí, přednášek, strategií atd.) za rok realizace (odborný odhad):</b>								
<b>Plánované:</b> Naděje – 28 muži a 8 ženy								
<b>Dopady a výstupy opatření (co se stane realizací, jaké jsou výstupy):</b>								
<ul style="list-style-type: none"> <li>• snížení počtu osob bez přístřeší na ulici,</li> <li>• zajištění hygieny,</li> <li>• osoby bez přístřeší mají kde přespávat a nemusí trávit noc na místech, která nejsou k přespání vhodná.</li> </ul>								
<b>Předpokládaní realizátoři Opatření:</b>								
Naděje, případně další subjekty s registrací								
<b>Předpokládaní partneři k zajištění Opatření:</b>								
<b>Roční celkové náklady neinvestiční - předpoklad</b>			<b>Náklady investiční - předpoklad</b>					
Naděje - 1 247 000,-								
<b>Celkem: 1 247 000,-</b>			<b>0,-</b>					
<b>Předpokládané zdroje financování:</b>								
Dotace na podporu sociálních služeb z rozpočtu Libereckého kraje z prostředků MPSV, dotace na podporu sociálních služeb z rozpočtu Libereckého kraje, dotace města Liberec, projekty evropských fondů, nadace, příjmy od klientů								
<b>Harmonogram realizace Opatření:</b>								
<b>Aktivita (krok): číslo a název aktivity</b>				<b>2018</b>	<b>2019</b>	<b>2020</b>	<b>2021</b>	<b>2022</b>
<b>1</b>	<b>Zajištění služby</b>			<b>X</b>	<b>X</b>	<b>X</b>	<b>X</b>	<b>X</b>
<b>Název Opatření:</b>								
<b>4.1.5 Zajištění služeb Nízkoprahového denního centra</b>								
<b>Popis Opatření:</b>								
Provoz denního centra pro osoby bez přístřeší. <ul style="list-style-type: none"> <li>• poskytování zázemí pro přípravu stravy a hygienu,</li> <li>• budování stravovacích a hygienických návyků,</li> <li>• pomoc při řešení nepříznivé sociální situace,</li> <li>• sociální poradenství,</li> <li>• zajišťování služeb v dostatečném rozsahu a kvalitě.</li> </ul>								
<b>Vznik nové služby ano či ne (napíšte)</b>					<b>Ne</b>			
<b>Předpokládané počty klientů či jiné výstupy (počty akcí, přednášek, strategií atd.) za rok realizace (odborný odhad):</b>								
<b>Plánované:</b> Naděje – 350 klientů								

**Dopady a výstupy opatření (co se stane realizací, jaké jsou výstupy):**

- Fungující denní centrum pro osoby bez přístřeší,
- osoby bez přístřeší žijící na ulici mají možnost hygieny a zázemí pro přípravu stravy a řešení problémů s odbornými pracovníky,
- snížení počtu osob bez přístřeší žijících na ulici a v podmínkách nevhodných pro bydlení,
- nižší výskyt osob bez přístřeší na veřejných prostranstvích.

**Předpokládání realizátoři Opatření:**

Naděje, případně další subjekty

**Předpokládání partneři k zajištění Opatření:****Roční celkové náklady neinvestiční - předpoklad****Náklady investiční - předpoklad**

Naděje – 2 544 000,-

**Celkem: 2 544 000,-****0,-****Předpokládané zdroje financování:**

Dotace na podporu sociálních služeb z rozpočtu Libereckého kraje z prostředků MPSV, dotace na podporu sociálních služeb z rozpočtu Libereckého kraje, dotace města Liberec, projekty evropských fondů, nadace, dárci – fyzické a právnické osoby, Potravinová banka,

**Harmonogram realizace Opatření:**

Aktivita (krok): číslo a název aktivity		2018	2019	2020	2021	2022
1	Zajištění služby	x	x	x	x	x

**Název Opatření:****4.1.6 Zajištění sociálně aktivizačních služeb – společné opatření s PS děti (popis opatření 3.1.2)****Název Opatření:****4.1.7 Zajištění služeb NZDM - společné opatření s PS děti (popis opatření 3.1.1)**

Název Cíle:	4.2 Rozvoj sítě služeb
Popis a zdůvodnění Cíle:	Potřebnost rozvoje služeb je definována zjištěním pracovní skupiny, a to v rámci zpracované SWOT analýzy a párování potřeb klientů versus dostupné služby. Také dle výzkumů Agentury pro sociální začleňování. Vznik dvou nízkoprahových zařízení pro děti a mládež (NZDM) je vhodné zejména tam, kde se vyskytují sociálně vyloučené lokality s bezprizorními dětmi a mládeží, které nevhodně tráví volný čas, či se dokonce dopouštějí vandalství, drobných krádeží či kriminality. Další chybějící kapacity jsou ve službách Azylového domu pro rodiny a krizových lůžek, tyto služby chybí úplně.

<b>Na která zjištění z analýz cíl reaguje</b>	Cíl reaguje na Strategický plán sociálního začleňování pro statutární město Liberec na období let 2016 - 2019 a na Místní plán inkluze města Liberce pro období 2016 - 2019. SWOT analýzu zpracovanou odborníky v pracovní skupině a na párování potřeb versus služba, zpracovanou odborníky v pracovní skupině.
<b>Seznam opatření, které vedou k naplnění Cíle:</b>	<b>4.2.1 Navýšení kapacit terénních programů sociální prevence</b> <b>4.2.2 Navýšení kapacit odborného sociálního poradenství s důrazem na dluhové poradenství – společné opatření s PS děti (opatření 3.2.1)</b> <b>4.2.3 NZDM, rozšíření cílové skupiny dopadu – společné opatření PS děti a mládež (popis opatření 3.2.2)</b>

<b>Název Opatření:</b>	
<b>4.2.1 Navýšení kapacit terénních programů sociální prevence</b>	
<b>Popis Opatření:</b>	
Jedná se o stabilizaci dostupnosti této služby. Jde o rozvoj současných služeb, které již existují, ale počet pracovníků, které je zajišťují, je nedostatečný. Za Člověka v tísní o. p. s. se jedná o navýšení kapacity o 0,75 úvazku. Jinak jde o běžný výkon terénních programů dle standardů služby a zákona o sociálních službách.	
<b>Vznik nové služby ano či ne (napište)</b>	<b>Ne</b>
<b>Předpokládané počty klientů či jiné výstupy (počty akcí, přednášek, strategií atd.) za rok realizace (odborný odhad):</b>	
Plánované: Naděje – 50 klientů Člověk v tísní o. p. s. – 50 klientů Romodrom o. p. s. – celkem 284 klienti (84 nad 40 hodin, 200 pod 40 hodin)	
<b>Dopady a výstupy opatření (co se stane realizací, jaké jsou výstupy):</b>	
Počet podpořených rodin prostřednictvím terénní práce s rodinou. Úměrný počet dětí vyrůstající ve stabilní rodině.	
<b>Předpokládaní realizátoři Opatření:</b>	
Člověk v tísní o. p. s., Naděje, Romodrom o. p. s., případně další subjekty s registrací	
<b>Předpokládaní partneři k zajištění Opatření:</b>	
<b>Roční celkové náklady neinvestiční - předpoklad</b>	<b>Náklady investiční - předpoklad</b>
NADĚJE – 400 000,- Člověk v tísní o. p. s. – 600 000,- Romodrom o. p. s. – 2 803 670,-	
<b>Celkem: 3 803 670,-</b>	<b>0,-</b>
<b>Předpokládané zdroje financování:</b>	

Operační program Zaměstnanost, MPSV, The Velux Foundation, ESF granty, Nadace JaT						
<b>Harmonogram realizace Opatření:</b>						
<b>Aktivita (krok): číslo a název aktivity</b>		<b>2018</b>	<b>2019</b>	<b>2020</b>	<b>2021</b>	<b>2022</b>
<b>1</b>	<b>Realizace aktivit</b>	<b>X</b>	<b>X</b>	<b>X</b>	<b>X</b>	<b>X</b>

**Název Opatření:**  
**4.2.2 Navýšení kapacit odborného sociálního poradenství s důrazem na dluhové poradenství – společné opatření s PS děti (opatření 3.2.1)**

**Popis Opatření:**

Rozšíření stávající služby Občanská poradna Liberec, poskytovatele Děčko Liberec z. s. o jeden úvazek tak, aby služba byla veřejnosti k dispozici 5 dní v týdnu. Poskytování poradenství v 18 občanskoprávních oblastech (rodina a mezilidské vztahy, pracovní právo, bydlení, sociální dávky, sociální služby, ochrana spotřebitele, občanský soudní řád, atd.) s navýšením zejména v oblasti práv a povinností věřitele a dlužníka, exekučního poradenství + bezplatné podávání návrhů na oddlužení. Děčko Liberec z. s. žádá o udělení akreditace pro poskytování služeb v oblasti oddlužení dle insolvenčního zákona v platném znění.

Rozvoj se zaměřuje na zvyšující se poptávku po službách dluhové poradny. Zvýšení kapacit služby je v organizaci Člověk v tísní o. p. s. spojeno s projektem Včas, který je podáván do výzvy OPZ 52. Navíc tak získáme 0,5 úvazku pracovníka dluhové poradny. Dojde k rozšíření stávající nabídky dluhového poradenství. Opatření reaguje na poptávku. Rozšíření bude spočívat v navýšení o 1,0 úvazku. Dluhové poradenství bude zaměřeno i na klienty, kteří mají nízké kompetence.

Rozvoj v organizaci Občanské sdružení D.R.A.K. z. s. reaguje na poptávku po získání konkrétních návodů na řešení sociálně nepříznivých situací a událostí, jako je nemoc, ztráta bydlení, ztráta zaměstnání, odchod dětí z rodiny, problémy ve vzdělávání a v zaměstnání a také hmotná nouze. V rámci poradenství může proběhnout zprostředkování další odborné pomoci a materiální podpory. Toto navazuje na projekt „Začít svůj život s D.R.A.K.“, který je podáván do výzvy OPZ 52.

Opatření reaguje na kritický stav exekucí, které jsou znázorněny v aktualizované mapě exekucí: <http://mapaexekuci.cz/index.php/mapa-2/>.

<b>Vznik nové služby ano či ne (napište)</b>	<b>Ne</b>
--	-----------

**Předpokládané počty klientů či jiné výstupy (počty akcí, přednášek, strategií atd.) za rok realizace (odborný odhad):**

Plánované:  
 Člověk v tísní o. p. s. – 30 klientů  
 Romodrom o. p. s. - 2 úvazky (350 klientů (260 pod 40 hodin, 90 nad 40 hodin)  
 Děčko Liberec z. s. – navýšení o 30 klientů/rok tj. 1230/rok, (odhad vzhledem k větší míře podpory 1 klienta z důvodu sepisu a podání návrhu na oddlužení)  
 Člověk v tísní, o. p. s. 40 klientů  
 Občanské sdružení D.R.A.K. z. s. – 50 klientů/rok

**Dopady a výstupy opatření (co se stane realizací, jaké jsou výstupy):**

Sníží se míra zadluženosti obyvatel města Liberce.  
 Zapojení klienti získají kompetence k řešení obdobných problémů v budoucnu.  
 Zvýší se míra finanční gramotnosti.  
 Šance na zlepšení kvality života po úspěšném absolvování insolvence, nový začátek.  
 Zvýšení uplatnitelnosti osob ohrožených sociálním vyloučením ve městě na trhu práce.  
 Nárůst počtu osob, které aktivně řeší své zadlužení.

<b>Předpokládaní realizátoři Opatření:</b>								
Bílý kruh bezpečí, z. s. , Člověk v tísni o. p. s. Romodrom o. p. s., Děčko Liberec z. s., Člověk v tísni, o. p. s., Občanské sdružení D.R.A.K. z. s., případně další subjekty s registrací.								
<b>Předpokládaní partneři k zajištění Opatření:</b>								
<b>Roční celkové náklady neinvestiční - předpoklad</b>			<b>Náklady investiční - předpoklad</b>					
Člověk v tísni o. p. s. – 1.550.00,- Romodrom o. p. s. - 4 279 350,- Děčko Liberec z. s. – 1 990 000,- Občanské sdružení D.R.A.K. – 750.000,-								
<b>Celkem: 8 349 350,-</b>			<b>0,-</b>					
<b>Předpokládané zdroje financování:</b>								
MPSV, Evropský sociální fond, město Liberec, projekty Asociace občanských poraden OPZ výzva 52, Dotace na podporu sociálních služeb z rozpočtu Libereckého kraje z prostředků MPSV, dotace na podporu sociálních služeb z rozpočtu Libereckého kraje, nadace a další zdroje								
<b>Harmonogram realizace Opatření:</b>								
<b>Aktivita (krok): číslo a název aktivity</b>				<b>2018</b>	<b>2019</b>	<b>2020</b>	<b>2021</b>	<b>2022</b>
<b>1</b>	<b>Realizace aktivity</b>			<b>X</b>	<b>X</b>	<b>X</b>	<b>X</b>	<b>X</b>

<b>Název Opatření:</b>
<b>4.2.3 NZDM, rozšíření cílové skupiny dopadu – společné opatření PS děti a mládež (popis opatření 3.2.2)</b>

<b>Název Cíle:</b>	<b>4.3 Vznik nových služeb</b>
<b>Popis a zdůvodnění Cíle:</b>	Jedná se o reakci na poptávku po těchto sociálních službách, které zaznamenávají poskytovatelé služeb. Jedná se o služby, které v Liberci poskytované nejsou a pro CS jsou prospěšné.
<b>Na která zjištění z analýz cíl reaguje</b>	Cíl reaguje na Strategický plán sociálního začleňování pro statutární město Liberec na období let 2016 - 2019 a na Místní plán inkluze města Liberce pro období 2016 - 2019. SWOT analýzu zpracovanou odborníky v pracovní skupině a na párování potřeb versus služba, zpracovanou odborníky v pracovní skupině.
<b>Seznam opatření, které vedou k naplnění Cíle:</b>	<b>4.3.1 Vznik Azylového domu pro ženy a rodiny, společné opatření s PS děti a mládež (opatření 3.3.2)</b> <b>4.3.2 Vznik sociálně-zdravotní služby pro sociálně vyloučené a osoby bez bydlení</b> <b>4.3.3 Vznik dvou nových NZDM – společné opatření s PS děti a mládež (popis opatření 3.3.1)</b>

<b>Název Opatření:</b>
<b>4.3.1 Vznik Azylového domu pro ženy a rodiny, společné opatření s PS děti a mládež</b>

<b>(opatření 3.3.2)</b>						
<b>Popis Opatření:</b>						
Vznik nové služby azylového domu pro ženy a rodiny s dětmi. Služba realizovaná v rámci plánu SPSZ z fondů ESF dle zákona 108/2006 Sb., rozšířená o některé moderní přístupy (terapie). Služba, která doposud na území města i bývalého okresu chybí.						
<b>Vznik nové služby ano či ne (napište)</b>			<b>ANO</b>			
<b>Předpokládané počty klientů či jiné výstupy (počty akcí, přednášek, strategií atd.) za rok realizace (odborný odhad):</b>						
Plánované: Kapacita: 10 lůžek pro ženy, 3 bytové jednotky pro rodiny s dětmi. Počty uživatelů za rok: ženy 20; rodiny 9						
<b>Dopady a výstupy opatření (co se stane realizací, jaké jsou výstupy):</b>						
Podpora uživatelů ohrožených ztrátou bydlení (přístřeší); udržení ohrožených rodin pohromadě, získání odpovídajícího bydlení pro uživatele opouštějící službu.						
<b>Předpokládání realizátoři Opatření:</b>						
Návrat, o.p.s., statutární město Liberec						
<b>Předpokládání partneři k zajištění Opatření:</b>						
statutární město Liberec						
<b>Roční celkové náklady neinvestiční - předpoklad</b>			<b>Náklady investiční - předpoklad</b>			
Návrat, o.p.s. - 4.000.000,-			Investici realizuje SML			
<b>Celkem: 4 000 000,-</b>						
<b>Předpokládané zdroje financování:</b>						
Evropské fondy, dotace na podporu sociálních služeb z rozpočtu Libereckého kraje z prostředků MPSV, dotace na podporu sociálních služeb z rozpočtu Libereckého kraje, město Liberec.						
<b>Harmonogram realizace Opatření:</b>						
<b>Aktivita (krok): číslo a název aktivity</b>		<b>2018</b>	<b>2019</b>	<b>2020</b>	<b>2021</b>	<b>2022</b>
1	Příprava a podání projektu	X				
2	Rekonstrukce objektu	X				
3	Spuštění a provoz služby		X	X	X	X

<b>Název Opatření:</b>					
<b>4.3.2 Vznik sociálně-zdravotní služby pro sociálně vyloučené a osoby bez bydlení</b>					
<b>Popis Opatření:</b>					
Opatření reaguje na potřebnost zdravotně-sociálních služeb přímo v terénu (bezdomovecký terén, lokality obývané sociálně vyloučenými). Na jedné straně je zde potřebnost propojení zdravotnictví a sociální služby (každý pól si umí poradit pouze s jedním aspektem potřeby CS), které ulehčí sociálním					

službám (noclehárna, nízkoprahové denní centrum, azylové domy, drogový terén a ambulance, SVL terén) a zdravotnictví (nemocnice, LDN). Na druhé straně lepší dostupnost zdravotních služeb pro sociálně vyloučené snižuje rizika pro CS i pro široké okolí (nižší infekčnost). V ideálním případě bude tato služba zajištěna nízkoprahovou ordinací a mobilním týmem (eventuálně tzv. sociální sanitkou); dalším plusem této služby bude napojení týmu na sociální služby a specializované lékaře (včetně psychiatra). Tato služba může být propojena s aktivitami tzv. asistentů prevence zdraví (není soc. služba dle zákona). Cílová skupina: osoby bez přístřeší (vč. tzv. duálních diagnóz a výrazných somatických obtíží), obyvatelé sociálně vyloučených lokalit.

<b>Vznik nové služby ano či ne (napište)</b>	<b>Ne</b>
--	-----------

**Předpokládané počty klientů či jiné výstupy (počty akcí, přednášek, strategií atd.) za rok realizace (odborný odhad):**

**Plánované:** okamžitá kapacita 1,0, roční kapacita nejméně 150 klientů

**Dopady a výstupy opatření (co se stane realizací, jaké jsou výstupy):**

Prevence – snížení nákladů na léčení  
 Vyhledávání a pomoc dětem ohroženým sociálním prostředím, děti zanedbávané apod.

- preventivní aktivity - zaměřené na důsledky nedostatečné zdravotní péče a jiné
- minimalizace dopadu zanedbávání
- návštěvní služba /očkování, poradenství, podpora rodičovských kompetencí apod./
- osvěta
- besedy s žáky na 2. stupni/témata: hygiena, plánované - zodpovědné rodičovství, antikoncepce/
- komunikace mezi rodiči a zdravotnickým personálem

**Předpokládání realizátoři Opatření:**

Návrat, Naděje, Most k Naději, Advaita, Český červený kříž, případně nový poskytovatel služby

**Předpokládání partneři k zajištění Opatření:**

statutární město Liberec, Ministerstvo práce a sociálních věcí, Ministerstvo zdravotnictví.

Roční celkové náklady neinvestiční - předpoklad	Náklady investiční - předpoklad
1 500 000,-	3 000 000,-
<b>Celkem: 1 500 000,-</b>	<b>3 000 000,-</b>

**Předpokládané zdroje financování:**

Evropské fondy, dotace na podporu sociálních služeb z rozpočtu Libereckého kraje z prostředků MPSV, dotace na podporu sociálních služeb z rozpočtu Libereckého kraje, město Liberec, zdravotní pojišťovny, soukromé zdroje.

**Harmonogram realizace Opatření:**

Aktivita (krok): číslo a název aktivity		2018	2019	2020	2021	2022
1	Příprava a podání projektu	X				
2	Rekonstrukce objektu (v případě ordinace)	X	X			
3	Spuštění a provoz služby			X	X	X

<b>Název Opatření:</b>
<b>4.3.3 Vznik dvou nových NZDM – společné opatření s PS děti a mládež (popis opatření 3.3.1)</b>

<b>Název Cíle:</b>	<b>4.4 Zajištění a rozvoj dalších aktivit a programů pro cílovou skupinu</b>
<b>Popis a zdůvodnění Cíle:</b>	Tento cíl reaguje na materiální i nemateriální potřeby, které nejsou přímo pokryty zákonem 108/2006 Sb. Jedná se o komplementární a doplňkové aktivity, které vedou ke zlepšení situace CS, a tím i ke zlepšení celkové sociální situace ve městě. Jedná se o materiální podporu (šatník, potravinová a nábytková banka), aktivity z oblasti zaměstnanosti (programy, koncepce a sociální podnikání), podporu svépomocných aktivit, které jsou z hlediska zlepšení situace CS zásadní, protože podporují aktivizaci CS a její zapojení do řešení problematické situace. Komunitní aktivity nemají v Liberci silnou základnu, je nicméně vhodné o ně usilovat (použitím dobrých praxí odjinud). Jako klíčové pro další generaci se jeví podpora volnočasových aktivit zejména mládeže (absence tohoto typu aktivit v centru města). Pro město je rovněž důležité udržení plánování programů sociálního bydlení (prostupné bydlení, Housing first a další) včetně potřeby zřídit městský chudobinec.
<b>Na která zjištění z analýz cíl reaguje</b>	Cíl reaguje na Strategický plán sociálního začleňování pro statutární město Liberec na období let 2016 - 2019 a na Místní plán inkluze města Liberce pro období 2016 - 2019. SWOT analýzu zpracovanou odborníky v pracovní skupině a na párování potřeb versus služba, zpracovanou odborníky v pracovní skupině.
<b>Seznam opatření, které vedou k naplnění Cíle:</b>	<b>4.4.1 Zajištění programu potravinová banka</b> <b>4.4.2 Prostupné zaměstnávání a využití zaměstnaneckých programů Úřadu práce; zlepšit propojení sociální práce neziskové organizace, město Liberec a Úřadu práce</b> <b>4.4.3 Rozvoj sociálního podnikání</b> <b>4.4.4 Zajištění volnočasových aktivit pro CS</b> <b>4.4.5 Neformální a svépomocné aktivity</b> <b>4.4.6 Podpora komunitní práce</b> <b>4.4.7 Podpora terénní práce SML</b> <b>4.4.8 Sociální bydlení – prostupné bydlení, Housing first</b> <b>4.4.9 Existence možnosti bydlení pro občany s nízkými vlastními příjmy či občany odkázanými na pomoc systému dávek hmotné nouze, zejména příspěvku na péči</b> <b>4.4.10 Rozvoj resocializačních programů</b> <b>4.4.11 Rozvoj dluhového poradenství</b>

<b>Název Opatření:</b>
<b>4.4.1 Zajištění programu potravinová banka</b>
<b>Popis Opatření:</b>
Provoz Potravinové banky Libereckého kraje – shromažďování nezávadných potravinových přebytků



a distribuce potravinové pomoci organizacím sociálního charakteru. Pořádání potravinových sbírek, osvěta. Rozšíření distribuce i mimo sociální služby.						
<b>Vznik nové služby ano či ne (napište)</b>			<b>Ne</b>			
<b>Předpokládané počty klientů či jiné výstupy (počty akcí, přednášek, strategií atd.) za rok realizace (odborný odhad):</b>						
<b>Plánované:</b> Potravinová banka Libereckého kraje, z. s. – 1600 osob podpořených z potravinové pomoci						
<b>Dopady a výstupy opatření (co se stane realizací, jaké jsou výstupy):</b>						
Omezení plýtvání potravinami, podpora klientů sociálních organizací, úspora pro sociální organizace						
<b>Předpokládání realizátoři Opatření:</b>						
Potravinová banka Libereckého kraje, z. s.						
<b>Předpokládání partneři k zajištění Opatření:</b>						
Komerční subjekty, markety, výrobci potravin						
<b>Roční celkové náklady neinvestiční - předpoklad</b>			<b>Náklady investiční - předpoklad</b>			
Potravinová banka Libereckého kraje, z. s. – 1.200.000,-						
<b>Celkem: 1 200 000,-</b>			<b>0,-</b>			
<b>Předpokládané zdroje financování:</b>						
Veřejné zdroje, soukromé zdroje						
<b>Harmonogram realizace Opatření:</b>						
<b>Aktivita (krok): číslo a název aktivity</b>		<b>2018</b>	<b>2019</b>	<b>2020</b>	<b>2021</b>	<b>2022</b>
<b>1</b>	<b>Provoz potravinové banky</b>	<b>X</b>	<b>X</b>	<b>X</b>	<b>X</b>	<b>X</b>

<b>Název Opatření:</b>					
<b>4.4.2 Prostupné zaměstnávání a využití zaměstnaneckých programů Úřadu práce; zlepšit propojení sociální práce neziskové organizace, město Liberec a Úřadu práce</b>					
<b>Popis Opatření:</b>					
Zapojit kontaktní pracoviště ÚP Liberec do systému komunitního plánování. Vzájemně představit možnosti ÚP a možnosti subjektů pracujících s cílovými skupinami v oblasti zaměstnanosti. Informovat se o projektech, které jsou v realizaci, nebo bude připravovat v následujícím období krajské pracoviště ÚP Libereckého kraje na podporu zaměstnávání cílových skupin. Vzájemně se informovat o záměrech subjektů pracujících s cílovými skupinami o projektech, které by chtěly realizovat v následném období.					
Prohloubit spolupráci s Okresní hospodářskou komorou v Liberci, případně krajskou hospodářskou komorou za účelem kontaktů na soukromé firmy na Liberecku. Vytvořit prezentace pro pracovníky úřadu práce a zaměstnavatele o možnosti zaměstnávání osob z cílových skupin (osoby se zdravotním					

<p>postížením, matky vracející se na trh práce z mateřské dovolené, etnické menšiny a další skupiny zapojené do procesu KP.</p> <p>Postupná realizace cca 12 projektů řešených neziskovými organizacemi.</p> <p>Zaměřit se na lidi těžko umístitelné na trh práce (sociálně slabé a vyloučené, dlouhodobě nezaměstnané, zdravotně a jinak handicapované) a podpořit jejich znovuzачlenění na trh práce.</p> <p>Zajistit vzdělávání pracovníků úřadu práce v tématech sociálních hendikepů. Podpořit vznik case managementu dlouhodobě nezaměstnaných. Podpořit projekty na rozvoj pracovních kompetencí a návyků (zaměřené zpočátku ne na výkon, ale pouze na pracovní návyky)</p>					
<b>Vznik nové služby ano či ne (napište)</b>	<b>Ne</b>				
<b>Předpokládané počty klientů či jiné výstupy (počty akcí, přednášek, strategií atd.) za rok realizace (odborný odhad):</b>					
<p><b>Plánované:</b></p> <p>Zapojení ÚP do procesu plánování</p> <p>Navázání spolupráce s OHK Liberec</p> <p>12 vzájemných setkání</p> <p>Vypracování 12 projektů do roku 2022 na zaměstnávání ohrožených skupin</p>					
<b>Dopady a výstupy opatření (co se stane realizací, jaké jsou výstupy):</b>					
<p>Rozvoj spolupráce mezi subjekty vedoucí k zaměstnávání cílových skupin.</p> <p>Zapojení dalších strategických partnerů do procesů plánování v Liberci (např. OHK, ÚP)</p> <p>Zvýšit informovanost o možnostech zaměstnávání ohrožených skupin na trhu práce.</p> <p>Vytváření pracovních míst pro ohrožené skupiny na trhu práce za pomoci subvencí projektů neziskových organizací a úřadu práce u zaměstnavatelů.</p>					
<b>Předpokládaní realizátoři Opatření:</b>					
Neziskové organizace pracující s ohroženými skupinami, ÚP, Okresní hospodářská komora Liberec a další.					
<b>Předpokládaní partneři k zajištění Opatření:</b>					
zaměstnavatelé v regionu, Agentura pro sociální začleňování, Komunitní práce, o. p. s, ostatní subjekty pracující v oblasti					
<b>Roční celkové náklady neinvestiční - předpoklad</b>	<b>Náklady investiční - předpoklad</b>				
12 projektů cca 48.000.000,-	Bude stanoveno dle jednotlivých podávaných projektů na podporu zaměstnanosti.				
<b>Celkem:</b>					
<b>Předpokládané zdroje financování:</b>					
Státní rozpočet, fondy Evropské unie na podporu zaměstnanosti, vlastní zdroje firem.					
<b>Harmonogram realizace Opatření:</b>					
<b>Aktivita (krok): číslo a název aktivity</b>	<b>2018</b>	<b>2019</b>	<b>2020</b>	<b>2021</b>	<b>2022</b>
<b>1</b> Nastavení spolupráce s ÚP a OHK	X				
<b>2</b> Realizace setkávání spolupracujících subjektů (2x ročně)	X	X	X	X	X
<b>3</b> Příprava a realizace projektů na zaměstnávání ohrožených skupin	X	X	X	X	X

<b>Název Opatření:</b>		<b>Priorita:</b>				
<b>4.4.3 Rozvoj sociálního podnikání</b>						
<b>Popis Opatření:</b>						
Vznik dvou sociálních podniků, které budou zaměstnávat dlouhodobě nezaměstnané. Sociální podniky se budou orientovat na poskytování služeb a produktů lokálním aktérům.						
<b>Vznik nové služby (nehodící škrtněte)</b>		<b>Ano</b>				
<b>Předpokládané počty klientů či jiné výstupy (počty akcí, přednášek, strategií atd.) za rok realizace:</b>						
<b>Plánované:</b> 2 sociální podniky		<b>Dosažené:</b>				
<b>Dopady opatření:</b>						
Získání zaměstnání pro těžce zaměstnavatelné osoby. Zaměstnanost znevýhodněných pracovníků na trhu práce, posílení financování sociálních služeb a pomoc pracovním vytíženým rodinám.						
<b>Předpokládání realizátoři Opatření:</b>						
Subjekty, které mohou žádat o dotace na sociální podnikání						
<b>Předpokládání partneři k zajištění Opatření:</b>						
Úřad práce Liberec, město Liberec, případně ostatní NNO						
<b>Roční náklady neinvestiční - předpoklad</b>		<b>Náklady investiční - předpoklad</b>				
Dle počtu sociálních firem 1 cca 4 – 5 mil Kč		Bude definováno při podání projektových žádostí				
<b>Celkem:</b>						
<b>Předpokládané zdroje financování:</b>						
Tržby, dotace úřadu práce, dary právnických a fyzických osob, sbírky, úhrady klientů, ESF, vlastní zdroje						
<b>Harmonogram realizace Opatření:</b>						
<b>Aktivita (krok): číslo a název aktivity</b>		<b>2018</b>	<b>2019</b>	<b>2020</b>	<b>2021</b>	<b>2022</b>
<b>1</b>	Příprava projektů (včetně zajištění prostor a získání finančních prostředků na vybavení a investice)	X	X			
<b>2</b>	Zajištění provozu sociálních firem			X	X	X
<b>Název Opatření:</b>						
<b>4.4.4 Zajištění volnočasových aktivit pro CS</b>						
<b>Popis Opatření:</b>						
Komunitní středisko Kontakt Liberec, p. o. zajišťuje volnočasové aktivity pro děti ve věku 6-15 let						

z Liberce, které pocházejí ze sociálně znevýhodněného prostředí. Aktivity jsou realizovány během celého školního roku a jsou bezplatné. Nabídka zahrnuje různé činnosti a vychází vždy ze zájmu a zaměření dětí. Opatření se týká i dalších subjektů zabývajících se volnočasovými aktivitami pro cílovou skupinu. Jedná se např. o vznik nových klubů či mobilní volnočasový klub.

<b>Vznik nové služby ano či ne (napište)</b>	<b>ANO</b>
--	------------

**Předpokládané počty klientů či jiné výstupy (počty akcí, přednášek, strategií atd.) za rok realizace (odborný odhad):**

**Plánované:** návštěvnost cca 120 - 150 dětí ročně

**Dopady a výstupy opatření (co se stane realizací, jaké jsou výstupy):**

Cílem volnočasových aktivit je především prevence rizikových jevů u cílové skupiny a poskytnutí dostupného, kvalitního trávení volného času – dopadem je tedy minimalizace rizikových u dětí a mládeže.

**Předpokládaní realizátoři Opatření:**

Komunitní středisko Kontakt Liberec, p. o. a další subjekty zabývajících se zajištěním volnočasových aktivit

**Předpokládaní partneři k zajištění Opatření:**

<b>Roční celkové náklady neinvestiční - předpoklad</b>	<b>Náklady investiční - předpoklad</b>
Komunitní středisko Kontakt p. o. - 200 000,- <b>Bude upřesněno v rámci podaných či realizovaných projektů v akčních plánech KP</b>	<b>Bude upřesněno v rámci podaných či realizovaných projektů v akčních plánech KP</b>
<b>Celkem:</b>	<b>0,-</b>

**Předpokládané zdroje financování:**

dotace z rozpočtu Libereckého kraje, rozpočet organizace, nadace, soukromí dárci, město Liberec

**Harmonogram realizace Opatření:**

<b>Aktivita (krok): číslo a název aktivity</b>	<b>2018</b>	<b>2019</b>	<b>2020</b>	<b>2021</b>	<b>2022</b>
<b>1 Realizace aktivit</b>	<b>X</b>	<b>X</b>	<b>X</b>	<b>X</b>	<b>X</b>

**Název Opatření:**

**4.4.5 Neformální a svépomocné aktivity**

**Popis Opatření:**

Příměstský tábor „Prázdniny ve městě“ realizuje Komunitní středisko Kontakt Liberec, p. o. pro liberecké děti ve věku 6 - 15 let ze sociálně znevýhodněného prostředí. Tábor probíhá během letních prázdnin vždy 3x v týdnu a zajišťuje pro děti pestrou nabídku různých aktivit, výletů, zážitků a poznání. Tábor je bezplatný.

Letní pobyt realizuje Komunitní středisko Kontakt Liberec, p. o. pro liberecké děti ve věku 6 - 12 (15) let ze sociálně znevýhodněného prostředí. Jedná se o připravený program na prodloužený víkend, kdy děti spolu s lektory vyrazí do kempu tábořit.

<b>Vznik nové služby ano či ne (napište)</b>	<b>Ne</b>					
<b>Předpokládané počty klientů či jiné výstupy (počty akcí, přednášek, strategií atd.) za rok realizace (odborný odhad):</b>						
Plánované: během 1 ročníku tábora se zapojí cca 50 dětí pobytu se zúčastní cca 25 dětí						
<b>Dopady a výstupy opatření (co se stane realizací, jaké jsou výstupy):</b>						
Cílem je i zde především prevence rizikových jevů u cílové skupiny a poskytnutí dostupného, kvalitního trávení volného času – dopadem je tedy minimalizace sociálně patologických jevů u dětí a mládeže.						
<b>Předpokládání realizátoři Opatření:</b>						
Komunitní středisko Kontakt Liberec, p. o., případně další subjekty zabývající se obdobnou činností						
<b>Předpokládání partneři k zajištění Opatření:</b>						
<b>Roční celkové náklady neinvestiční – předpoklad</b>			<b>Náklady investiční – předpoklad</b>			
Komunitní středisko Kontakt, p. o. 115.000,- 50.000,-			<b>0,-</b>			
<b>Celkem: 165 000,-</b>			<b>0,-</b>			
<b>Předpokládané zdroje financování:</b>						
Rozpočet Komunitního střediska Kontakt p. o., město Liberec, nadace, soukromé zdroje						
<b>Harmonogram realizace Opatření:</b>						
<b>Aktivita (krok): číslo a název aktivity</b>		<b>2018</b>	<b>2019</b>	<b>2020</b>	<b>2021</b>	<b>2022</b>
<b>1</b>	<b>Realizace aktivit</b>	<b>X</b>	<b>X</b>	<b>X</b>	<b>X</b>	<b>X</b>

<b>Název Opatření:</b>					
<b>4.4.6 Podpora komunitní práce</b>					
<b>Popis Opatření:</b>					
Komunitní práce je podporována na úrovni sociálně vyloučených lokalit (soukromí majitelé), domů a bloků domů ve vlastnictví města (domovníctví, volnočasové aktivity, komunitní aktivity a komunitní centra) a na úrovni sídlišť. Základem může být dlouhodobý pobyt komunitního pracovníka v sociálně vyloučené lokalitě, domovníka (domy města), komunitního pracovníka v komunitním centru (domy města, sídliště) nebo i pravidelná komunitní práce formou veřejných komunitních setkání (tvorba vize komunity).					
<b>Vznik nové služby ano či ne (napište)</b>	<b>Ne</b>				
<b>Předpokládané počty klientů či jiné výstupy (počty akcí, přednášek, strategií atd.) za rok realizace (odborný odhad):</b>					
Plánované: Bude upřesněno dle podaných projektových žádostí					

<b>Dopady a výstupy opatření (co se stane realizací, jaké jsou výstupy):</b>						
Komunitní práce umožňuje vytěžit maximum vnitřního potenciálu sociální skupiny. Definuje problémy zdola a hledá řešení zdola. Reaguje na lokální potřeby, posiluje mezilidské vztahy a solidaritu. Umožňuje převzít zodpovědnost za vlastní budoucnost skupiny.						
<b>Předpokládání realizátoři Opatření:</b>						
SML, NNO, Agentura pro sociální začleňování, občanské aktivity, veřejnost						
<b>Předpokládání partneři k zajištění Opatření:</b>						
statutární město Liberec, neziskové organizace, Agentura pro sociální začleňování, občanské aktivity, veřejnost, nadace						
<b>Roční celkové náklady neinvestiční - předpoklad</b>			<b>Náklady investiční - předpoklad</b>			
1.000.000,-			500.000,-			
<b>Celkem: 1 000 000,-</b>			<b>500 000,-</b>			
<b>Předpokládané zdroje financování:</b>						
Operační program zaměstnanost, město Liberec, krajský úřad Libereckého kraje						
<b>Harmonogram realizace Opatření:</b>						
<b>Aktivita (krok): číslo a název aktivity</b>		<b>2018</b>	<b>2019</b>	<b>2020</b>	<b>2021</b>	<b>2022</b>
<b>1</b>	<b>Analýza možností komunitní práce v Liberci</b>	<b>x</b>				
<b>2</b>	<b>Realizace aktivit</b>		<b>x</b>	<b>x</b>	<b>x</b>	<b>x</b>
<b>Název Opatření:</b>						
<b>4.4.7 Podpora terénní práce statutárního města Liberec</b>						
<b>Popis Opatření:</b>						
Zajistit vznik minimálně 10 úvazků pracovníků při statutárním městě Liberec, kteří budou poskytovat sociální podporu formou terénní práce.						
<b>Vznik nové služby ano či ne (napište)</b>			<b>Ne</b>			
<b>Předpokládané počty klientů či jiné výstupy (počty akcí, přednášek, strategií atd.) za rok realizace (odborný odhad):</b>						
<b>Plánované:</b>						
Při 10 úvazcích minimálně 500 klientům ročně.						
<b>Dopady a výstupy opatření (co se stane realizací, jaké jsou výstupy):</b>						
Cílem je úspěšné začlenění sociálně vyloučených osob ze SVL do běžného způsobu života.						
<b>Předpokládání realizátoři Opatření:</b>						

statutární město Liberec							
<b>Předpokládaní partneři k zajištění Opatření:</b>							
<b>Roční celkové náklady neinvestiční - předpoklad</b>			<b>Náklady investiční - předpoklad</b>				
1,0 úvazku - 670 000,-/rok			0,-				
<b>Celkem: 10,0 úvazku 6 700 000,-/rok</b>			<b>0,-</b>				
<b>Předpokládané zdroje financování:</b>							
Operační program zaměstnanost, Ministerstvo práce a sociálních věcí, IPRÚ, vlastní zdroje města							
<b>Harmonogram realizace Opatření:</b>							
<b>Aktivita (krok): číslo a název aktivity</b>			<b>2018</b>	<b>2019</b>	<b>2020</b>	<b>2021</b>	<b>2022</b>
<b>1</b>	<b>Realizace projektů</b>		<b>ano</b>	<b>ano</b>	<b>ano</b>	<b>ano</b>	<b>ano</b>

<b>Název Opatření:</b>	
<b>4.4.8 Sociální bydlení – dostupné bydlení, Housing first</b>	
<b>Popis Opatření:</b>	
<p>Město Liberec má od roku 2015 zpracovaný Rámec pro realizaci obecního plánu sociálního bydlení. Pravidla pro přidělování bytů ve vlastnictví statutárního města Liberec (dále jen SML) jsou nedílnou součástí širšího Rámce pro realizaci obecního plánu sociálního bydlení, který je souborným katalogem dokumentů, analýz, záměrů, námětů, opatření a služeb, jež mohou napomoci ke zdárnému naplňování sociálně zaměřené bytové politiky SML.</p> <p>Všechny byty ve vlastnictví statutárního města jsou tedy výlučně přidělovány na sociální bázi - osobám v bytové nouzi či ohroženým ztrátou bydlení, ohroženým rodinám s dětmi, seniorům, lidem s nízkými příjmy, se znevýhodněním zdravotním i sociálním aj., kteří nedokáží vlastními prostředky řešit své bytové potřeby v komerční sféře. Byty ve vlastnictví SML mohou být též využity a přiděleny v rámci systému dostupného bydlení nebo systému Housing First, které se řídí zvláštní metodikou, jež je nedílnou součástí těchto pravidel.</p> <p>Systém sociálního bydlení se rozvíjí na základě iniciativy města a poskytovatelů sociálních služeb, a to v rámci komunitního plánování, pracovní skupiny pro dostupné bydlení a pracovních skupin lokálního partnerství. V rámci rozvoje systému sociálního bydlení se předpokládá průběžná analýza situace, napojení na projekty ministerstva práce a sociálních věcí a další zdroje, zapojení místních organizací a institucí vč. Krajské hygienické stanice nebo soukromých majitelů bytového fondu. Systém je postupně nastavován tak, aby vylepšil zejména: práci s dluhovou situací klientů, zvýšení hygienického standardu a minimalizace hygienických rizik a práci na kvalitním sousedském soužití. Zprostředkování vlastního bydlení nezásluhovým způsobem pro lidi bez přístřeší, v azylových domech, domech na půl cesty, v komerčních ubytovnách, bytových domech s nevyhovujícími podmínkami; lidem opouštějícím instituce, jako jsou domovy pro mládež, výkon trestu odnětí svobody, psychiatrické léčebny; souběžně je lidem poskytována intenzivní sociální práce (vyřízení dokladů, hledání práce atd. ...) prostřednictvím služeb neziskového sektoru i města.</p>	
<b>Vznik nové služby ano či ne (napíšte)</b>	<b>Ano</b>
<b>Předpokládané počty klientů či jiné výstupy (počty akcí, přednášek, strategií atd.) za rok realizace (odborný odhad):</b>	

<b>Plánované:</b> postupně bude město pro účely HF uvolňovat 20 bytů v pilotní fázi projektu						
<b>Dopady a výstupy opatření (co se stane realizací, jaké jsou výstupy):</b>						
Cílem je pilotně otestovat Housing first s prostupným bydlením, evaluovat souběžně oba přístupy a na základě komparace dosahovaných výsledků rozhodnout o tom, jak vystavět celý sociální systém bydlení ve městě.						
<b>Předpokládání realizátoři Opatření:</b>						
Město Liberec, platforma pro sociální bydlení						
<b>Předpokládání partneři k zajištění Opatření:</b>						
Návrat o. p. s., Naděje, Člověk v tísni o. p. s., Romodrom o. p. s., Most k naději z. s., Oblastní charita Liberec, Krajská hygienická stanice Liberec						
<b>Roční celkové náklady neinvestiční - předpoklad</b>			<b>Náklady investiční - předpoklad</b>			
Náklady budou definovány postupně v akčních plánech realizace komunitního plánování.						
<b>Celkem:</b>						
<b>Předpokládané zdroje financování:</b>						
Město a neziskový sektor						
<b>Harmonogram realizace Opatření:</b>						
<b>Aktivita (krok): číslo a název aktivity</b>		<b>2018</b>	<b>2019</b>	<b>2020</b>	<b>2021</b>	<b>2022</b>
<b>1</b>	<b>Vytipování bytů pro HF z bytového fondu města</b>	X				
<b>2</b>	<b>Vytipování obyvatel těchto bytů</b>	X	X			
<b>3</b>	<b>Realizace samotné aktivity</b>	X	X	X	X	X

<b>Název Opatření:</b>	
<b>4.4.9 Existence možnosti bydlení pro občany s nízkými vlastními příjmy či občany odkázanými na pomoc systému dávek hmotné nouze, zejména příspěvku na péči</b>	
<b>Popis Opatření:</b>	
Podpořit vznik zařízení pro nízkopříjmové skupiny obyvatel (chudobinců). Zainteresovat zástupce obce a kraje k řešení situace; zjistit informace z obcí, kde systém již funguje (např. Litvínov); zajistit finanční prostředky; vyhledat vhodné lokality a objekty; zabezpečit erudované zaměstnance; osvěta veřejnosti; jednat s úřadem práce o možnostech financování (dávky hmotné nouze, lidské zdroje). Ve spolupráci s majiteli bytových fondů, vyhledat vhodné lokality ke zřízení „chudobince“ pro občany s nízkými vlastními příjmy či občany odkázanými na pomoc systému dávek hmotné nouze. V lokalitě určit nejvhodnější objekt k vybudování této služby. Důstojné bydlení pro nemajetné, doplněné sociální prací v oblasti péče i prevence.	
<b>Vznik nové služby ano či ne (napište)</b>	<b>Ano</b>
<b>Předpokládané počty klientů či jiné výstupy (počty akcí, přednášek, strategií atd.) za rok realizace (odborný odhad):</b>	



<b>Plánované:</b> lze předpokládat cca 20 až 40 uživatelů /rok								
<b>Dopady a výstupy opatření (co se stane realizací, jaké jsou výstupy):</b>								
<ul style="list-style-type: none"> <li>• Zajištění základních potřeb z hlediska materiálního i společenského.</li> <li>• Respektování nejvyšších hodnot, což je právo na důstojný život každého jedince.</li> <li>• Poskytnutí sociálního poradenství z hlediska systému dávek hmotné nouze, zejména příspěvku na péči.</li> <li>• Podpora pro klienty, kteří potřebují bydlení + služby prevence + služby péče a zatím propadávají sítím služeb.</li> </ul>								
<b>Předpokládání realizátoři Opatření:</b>								
Sociální služby, města a obce, soukromé a právnické osoby.								
<b>Předpokládání partneři k zajištění Opatření:</b>								
Město Liberec, Úřad práce.								
<b>Roční celkové náklady neinvestiční - předpoklad</b>			<b>Náklady investiční - předpoklad</b>					
Dle skutečných nákladů a projektů na realizaci opatření (cca 3.500.000,-)								
<b>Celkem:</b>								
<b>Předpokládané zdroje financování:</b>								
Města a obce, Liberecký kraj, nadace, nadační fondy, sponzoři, evropské fondy, Ministerstvo pro místní rozvoj ČR.								
<b>Harmonogram realizace Opatření:</b>								
<b>Aktivita (krok): číslo a název aktivity</b>				<b>2018</b>	<b>2019</b>	<b>2020</b>	<b>2021</b>	<b>2022</b>
<b>1</b>	<b>Komunikace, vyjednávání, příprava projektů</b>			<b>X</b>	<b>X</b>	<b>X</b>	<b>X</b>	
<b>2</b>	<b>Zajištění bydlení s kapacitou 20 až 40 osob</b>					<b>X</b>	<b>X</b>	<b>X</b>
<b>Název Opatření:</b>								
<b>4. 4. 10 Zajištění resocializačních programů</b>								
<b>Popis Opatření:</b>								
Jedná se o podporu osob opouštějících výkon trestu. Zároveň i o podporu osob s trestní minulostí v návratu do společnosti. Jedná se o prevenci recidivy. Zajištění programů sociálního výcviku a poradenství pro lidi opouštějící výkon trestu. Nebo pro lidi, kteří spáchali trestnou činnost. Bude se jednat o individuální poradenství. Doplňkovou činností může být nabídka řešení dluhové problematiky pro lidi ve výkonu trestu. Probační a mediační služba usiluje o zprostředkování účinného a společensky prospěšného řešení konfliktů spojených s trestnou činností a současně organizuje a zajišťuje efektivní a důstojný výkon alternativních trestů a opatření s důrazem na zájmy poškozených, ochranu komunity a prevenci kriminality.								
<b>Vznik nové služby ano či ne (napište)</b>				<b>Ne</b>				
<b>Předpokládané počty klientů či jiné výstupy (počty akcí, přednášek, strategií atd.) za rok realizace (odborný odhad):</b>								
<b>Plánované:</b>								
Člověk v tísni o. p. s. – 40 klientů								

<b>Dopady a výstupy opatření (co se stane realizací, jaké jsou výstupy):</b>						
<ul style="list-style-type: none"> <li>- zařazení do pracovní činnosti,</li> <li>- posilování aktivity v oblasti seberealizace (podpora získání kvalifikace, rekvalifikace, zaměstnání),</li> <li>- v případě závislosti na návykových látkách program umožňující motivaci k léčbě,</li> <li>- posílení pozitivních sociálních vazeb, posílení schopností akceptovat společenská pravidla,</li> <li>- terapeutické práce – podpora k sebepoznání,</li> <li>- trénink prevence trestné činnosti.</li> </ul>						
<b>Předpokládání realizátoři Opatření:</b>						
Člověk v tísní o. p. s., Probační mediační služba, případně další subjekty.						
<b>Předpokládání partneři k zajištění Opatření:</b>						
SML, věznice Liberec						
<b>Roční celkové náklady neinvestiční - předpoklad</b>			<b>Náklady investiční - předpoklad</b>			
Člověk v tísní o. p. s. - 1 500 000,-						
<b>Celkem: 1 500 000,-</b>			<b>0,-</b>			
<b>Předpokládané zdroje financování:</b>						
Operační program zaměstnanost, dotace na resocializační programy						
<b>Harmonogram realizace Opatření:</b>						
<b>Aktivita (krok): číslo a název aktivity</b>		<b>2018</b>	<b>2019</b>	<b>2020</b>	<b>2021</b>	<b>2022</b>
<b>1</b>	<b>Realizace programu</b>	<b>X</b>	<b>X</b>	<b>X</b>	<b>X</b>	<b>X</b>

<b>Název Opatření:</b>					
<b>4.4.11 Zajištění dluhového poradenství</b>					
<b>Popis Opatření:</b>					
<p>Jedná se o dluhové poradenství mimo sociální služby. Toto poradenství obsahuje větší složku osobnostního výcviku, sloužícího jako prevence před dalším zadlužením.</p> <p>Součástí poradenství je i program, kterým klienti prochází jako prevence předlužování.</p>					
<b>Vznik nové služby ano či ne (napíšte)</b>			<b>Ne</b>		
<b>Předpokládané počty klientů či jiné výstupy (počty akcí, přednášek, strategií atd.) za rok realizace (odborný odhad):</b>					
<b>Plánované:</b>					
Člověk v tísní o. p. s. - 30 klientů					
<b>Dopady a výstupy opatření (co se stane realizací, jaké jsou výstupy):</b>					
Snížení míry sociálního vyloučení, zvýšení finanční gramotnosti.					

<b>Předpokládání realizátoři Opatření:</b>								
Člověk v tísni o. p. s., případně další subjekty zabývající se problematikou								
<b>Předpokládání partneři k zajištění Opatření:</b>								
<b>Roční celkové náklady neinvestiční - předpoklad</b>			<b>Náklady investiční - předpoklad</b>					
Člověk v tísni o. p. s. - 800 000,-								
<b>Celkem: 800 000,-</b>			<b>0,-</b>					
<b>Předpokládané zdroje financování:</b>								
Evropské fondy, nadace, dárci, dotace na podporu dluhového poradenství.								
<b>Harmonogram realizace Opatření:</b>								
<b>Aktivita (krok): číslo a název aktivity</b>				<b>2018</b>	<b>2019</b>	<b>2020</b>	<b>2021</b>	<b>2022</b>
<b>1</b>	<b>Zajištění aktivit</b>			<b>X</b>	<b>X</b>	<b>X</b>	<b>X</b>	<b>X</b>
<b>Název Opatření:</b>								
<b>4.4.12 Zřízení nábytkové banky jako služby pro řešení bydlení (eventuálně ve variantě sociální podnik)</b>								
<b>Popis Opatření:</b>								
Nábytková banka slouží pro sběr, evidenci, opravu a redistribuci nábytku pro potřebné. Primárně bude určena pro klienty sociálního bydlení města, pro klienty místních organizací pracujících s CS. Banka bude aktivně vyhledávat nábytek ve městě a v tomto směru bude spolupracovat s organizací Komunitní práce, o. p. s, TSML a také odpadovou společností FCC. Zároveň bude komunikovat s občany, kteří budou chtít nábytek darovat, a se sběrnými dvory. Banka může být provozována i místní NNO. Bude organizovat opravy nábytku, svoz a rozvoz a také výběr nábytku pro CS. Mohlo by se jednat o sociální firmu.								
<b>Vznik nové služby ano či ne (napište)</b>				<b>Ano</b>				
<b>Předpokládané počty klientů či jiné výstupy (počty akcí, přednášek, strategií atd.) za rok realizace (odborný odhad):</b>								
Plánované: 10 vybavených bytů ročně								
<b>Dopady a výstupy opatření (co se stane realizací, jaké jsou výstupy):</b>								
Nábytková banka umožní recyklaci nepotřebného nábytku z rukou občanů uspokojit potřeby klientů v bytové a materiální nouzi, kteří by nedosáhli na komerční nábytek. Díky činnosti banky dojde ke zvýšení kvality života CS.								
<b>Předpokládání realizátoři Opatření:</b>								
místní neziskové organizace, soukromé subjekty, vzniklé sociální firmy								
<b>Předpokládání partneři k zajištění Opatření:</b>								
statutární město Liberec								

Roční celkové náklady neinvestiční - předpoklad		Náklady investiční - předpoklad				
500.000,-		500.000,-				
<b>Celkem: 500.000,-</b>		<b>500.000,-</b>				
<b>Předpokládané zdroje financování:</b>						
SML, IROP, OPZ, KÚLK						
<b>Harmonogram realizace Opatření:</b>						
Aktivita (krok): číslo a název aktivity		2018	2019	2020	2021	2022
1	zřízení a fungování banky	X	X	X	X	X

## 5. OBLAST PÉČE O OSOBY OHROŽENÉ ZÁVISLOSTMI

### A. Přehled členů pracovní skupiny

Příjmení a jméno:	Organizace:	Kontakt:
Merglová Olga manažer skupiny	Advaita, z. ú.	merglova@advaitaliberec.cz
Hampacher Petr	Maják o. p. s.	petr.hampacher@gmail.cz
Mgr. Nováková Eva, Dis.	Magistrát města Liberec, odbor sociální péče, odd. kurátorské činnosti	novakova.eva@magistrat.liberec.cz
Marcinková Kateřina	Magistrát města Liberec, odbor školství a sociálních věcí, oddělení humanitní	marcinkova.katerina@magistrat.liberec.cz
Mgr. Tešnarová Lenka	Středisko výchovné péče pro děti a mládež Čáp	svp_lbc@centrum.cz
Mgr. Hauzerová Jana	Krajský úřad Libereckého kraje odbor sociálních věcí	jana.hauzerova@kraj-lbc.cz
Bc. Simeth Jiří	Most k naději, z. s.,	vedouci.kc@mostknadeji.cz
Ron Lukáš	Most k naději, z. s.	vedouci.tp@mostknadeji.cz

## B. SWOT analýza

### VIZE - kde chceme být v roce 2022

- Funguje mezioborová spolupráce
- Stávající síť služeb funguje
- Rozšířená kapacita Terapeutické komunity
- Máme substituční léčbu
- Existuje stabilní financování
- Systémově vyřešena primární prevence
- Je stanoven úvazek protidrogového koordinátora

#### SILNÉ STRÁNKY

1. Existence stávající sítě služeb (5b)
2. Financování služeb vyčleněno ze systému financování sociálních služeb (5b)
3. Kvalifikovaní zaměstnanci (2b)
4. Spolupráce organizací (0b)
5. Město a kraj se věnuje protidrogové problematice (0b)

#### PŘÍLEŽITOSTI

1. Aktivní připomínkování nově vznikajících metodik (4b)
2. Ujasnění role koordinátora protidrogových služeb na městě, vyjasnění úvazku a náplně činnosti (4b)
3. Realizovaný a kvalitní komunitní plán (3b)
4. Osvěta problematiky závislostí vůči veřejnosti (1b)

#### SLABÉ STRÁNKY

1. Služby prevence nemají sílu jako služby péče (7b)
2. Chybí systém pro financování služeb z okolních obcí (3b)
3. Nejsou podchyceny další závislosti (alkohol atd.), (1b)
4. Nedostatečné PR organizací (1b)
5. Npopulární cílová skupina (0b)
6. Stále ohýbáme záda (0b)

#### OHROŽENÍ, HROZBY

1. Financování formou vyrovnávací platby (6b)
2. Nepružnost základní sítě (5b)
3. Vznik nových sociálních služeb (1b)

### C. Zpracovaná tabulka versus služba

POŘEBY VERSUS SLUŽBY - PS OSOBY OHROŽENÉ ZÁVISLOSTMI										
SLUŽBY A OSTATNÍ AKTIVITY	ODHAD NAPLNĚNOSTI KAPACIT, PŘÍPADNÝ ROZVOJ	OSOBNÍ HYGIENA	ZVLÁDÁNÍ BĚŽNÝCH ÚKONŮ PÉČE O VLASTNÍ OSOBU	ZAJIŠTĚNÍ STRAVOVÁNÍ	PÉČE O DOMÁCNOST	ZAJIŠTĚNÍ KONTAKTU SE SPOLEČENSKÝM PROSTŘEDÍM	SEBEREALIZACE	PÉČE O ZDRAVÍ A BEZPEČÍ	UPLATŇOVÁNÍ PRÁV A OPRÁVNĚNÝCH ZÁJMŮ A OBSTARÁNÍ OSOBNÍCH ZÁLEŽITOSTÍ	POSILOVÁNÍ RODIČOVSKÝCH KOMPETENCÍ
<b>SOCIÁLNÍ SLUŽBY</b>										
TERÉNNÍ PROGRAMY	100% + 40%	NE	NE	NE	NE	ANO	ANO	ANO	ANO	ANO
KONTAKTNÍ CENTRA	100% + 20%	ANO	ANO	ANO	NE	ANO	ANO	ANO	ANO	ANO
ADIKTOLOGICKÁ PORADNA	100%	NE	ANO	ANO	NE	ANO	ANO	ANO	ANO	ANO
TERAPEUTICKÁ KOMUNITA	100% + 100%	ANO	ANO	ANO	NE	ANO	ANO	ANO	ANO	ANO
DOLÉČOVACÍ PROGRAM BYDLENÍ	100% + 40%	ANO	ANO	ANO	ANO	ANO	ANO	ANO	ANO	ANO

ODBORNÉ SOCIÁLNÍ PORADENSTVÍ	100% + 20%	NE	NE	NE	NE	ANO	ANO	ANO	ANO	ANO
<b>OSTATNÍ PROGRAMY</b>										
PEDAGOGICKÁ PORADNA	100% + 500%	NE	NE	NE	NE	ANO	ANO	ANO	ANO	ANO
SUBSTITUČNÍ LÉČBA	100% + 100%	NE	NE	NE	NE	NE	NE	ANO	NE	NE
ANONYMNÍ ALKOHOLICI		NE	NE	NE	NE	ANO	ANO	ANO	ANO	ANO
STŘEDISKO VÝCHOVNÉ PÉČE	100% + 100%	NE	NE	NE	NE	ANO	ANO	ANO	ANO	ANO
POTRAVINOVÁ BANKA	100% + 30%	NE	NE	ANO	NE	NE	NE	NE	NE	NE

## D. Stanovené Cíle a Opatření

### NÁVRH CÍLŮ A OPATŘENÍ – PS OSOBY OHROŽENÉ ZÁVISLOSTMI

<b>Název Cíle:</b>	<b>5.1 Udržení stávající sítě sociálních služeb</b>
<b>Popis a zdůvodnění Cíle:</b>	Udržení stávající sítě sociálních služeb registrovaných dle zákona č. 108/2006 Sb., o sociálních službách, pro klienty z cílové skupiny. Prostřednictvím opatření přispět k uspokojování potřeb odborné pomoci podle individuální situace různých podskupin osob ohrožených závislostmi (uživatelé návykových látek, jejich rodinní příslušníci) a tím přispívat k jejich úspěšné re-integraci do společnosti a ke snížení osob ohrožených sociálním vyloučením
<b>Na která zjištění z analýz cíl reaguje</b>	Cíl reaguje na výsledky SWOT analýzy, párování potřeb versus služba provedené odborníky v PS a na výsledky z dotazníků poskytovatelů služeb.
<b>Seznam opatření, které vedou k naplnění Cíle:</b>	<b>5.1.1 Zajištění služeb Odborného sociálního poradenství</b> <b>5.1.2 Zajištění služeb Následné péče</b> <b>5.1.3 Zajištění služeb Terapeutické komunity</b> <b>5.1.4 Zajištění Terénní programů pro uživatele drog</b> <b>5.1.5 Zajištění služeb K-centra pro uživatele drog</b>
<b>Název Opatření:</b>	
<b>5.1.1 Zajištění služeb Odborného sociálního poradenství</b>	
<b>Popis Opatření:</b>	
Zajistit provoz Programu ambulantního poradenství Centra ambulantních služeb Advaita, z. ú. tak, aby reagoval odpovídajícím způsobem na potřeby cílové skupiny. Odborné sociální poradenství je integrální součástí K-centra Liberec jakožto sociální služby. V rámci odborného sociálního poradenství se řeší nejčastěji běžné klientské problémy: sjednávání následné léčby, problémy sociálního charakteru (občanské průkazy, bydlení, zaměstnání etc.), následná péče, motivační rozhovory, partnerské problémy, rodinné poradenství etc. Jednoznačnými dopady na klienty jsou buď konkrétně realizované cíle (občanský průkaz, sjednání léčby etc.), popřípadě klientův posun v rámci své vlastní situace, popřípadě obojí.	
<b>Vznik nové služby ano či ne (napište)</b>	<b>Ne</b>
<b>Předpokládané počty klientů či jiné výstupy (počty akcí, přednášek, strategií atd.) za rok realizace (odborný odhad): (počet úvazků, počet klientů, počet intervencí)</b>	
<b>Plánované:</b>	
Advaita, z. ú. – 4,0 úvazků, 500 klientů, 3200 intervencí za rok (intervence = 30 minut) Most k naději, z. s. – úvazků - 1,2; počet klientů – 200/rok ; počet intervencí – 700/rok	
<b>Dopady a výstupy opatření (co se stane realizací, jaké jsou výstupy):</b>	
Realizací opatření se zajistí dostupnost služeb odborného sociálního poradenství pro uživatele návykových látek a osoby potýkající se s nelátkovými závislostmi a pro blízké těchto osob. Výstupem jsou závěrečné zprávy o průběhu služby s popisem provedených aktivit, počtem klientů, přepočteným počtem pracovních úvazků a výkonů/intervencí.	



Výstupy jsou jednoznačné – počty klientů využívajících odborného sociálního poradenství a počet těchto intervencí.						
<b>Předpokládání realizátoři Opatření:</b>						
Advaita, z. ú., Most k naději, z. s., případně jiné subjekty s registrací						
<b>Předpokládání partneri k zajištění Opatření:</b>						
<b>Roční celkové náklady neinvestiční - předpoklad</b>			<b>Náklady investiční - předpoklad</b>			
Advaita, z. ú. – 3 300 000,- Most k naději, z. s. - 1 413 391,-			0,-			
<b>Celkem: 4 713 391,-</b>			<b>0,-</b>			
<b>Předpokládané zdroje financování:</b>						
Úřad vlády ČR, dotace na podporu sociálních služeb z rozpočtu Libereckého kraje z prostředků MPSV, Liberecký kraj přímá podpora, města Liberec, Jablonec nad Nisou a Česká Lípa.						
<b>Harmonogram realizace Opatření:</b>						
<b>Aktivita (krok): číslo a název aktivity</b>		<b>2018</b>	<b>2019</b>	<b>2020</b>	<b>2021</b>	<b>2022</b>
<b>1</b>	<b>Zajištění služby</b>	<b>X</b>	<b>X</b>	<b>X</b>	<b>X</b>	<b>X</b>
<b>Název Opatření:</b>						
<b>5.1.2 Zajištění služeb Následné péče</b>						
<b>Popis Opatření:</b>						
Zajistit provoz Doléčovacího programu Centra ambulantních služeb Advaita, z. ú. tak, aby reagoval odpovídajícím způsobem na potřeby cílové skupiny.						
<b>Vznik nové služby ano či ne (napíšte)</b>			<b>Ne</b>			
<b>Předpokládané počty klientů či jiné výstupy (počty akcí, přednášek, strategií atd.) za rok realizace (odborný odhad):</b>						
<b>Plánované:</b>						
Advaita, z. ú. – 70 klientů, 10 lůžek, 3,15 úvazků, 2100 intervencí						
<b>Dopady a výstupy opatření (co se stane realizací, jaké jsou výstupy):</b>						
Realizací opatření se zajistí dostupnost služeb následné péče pro bývalé uživatele návykových látek či patologické hráče a pro blízké těchto osob. Výstupem jsou závěrečné zprávy o průběhu služby s popisem provedených aktivit, počtem klientů, lůžek, přepočteným počtem pracovních úvazků a výkonů/intervencí.						
<b>Předpokládání realizátoři Opatření:</b>						
Advaita, z. ú., případně jiné subjekty s registrací						
<b>Předpokládání partneri k zajištění Opatření:</b>						

<b>Roční celkové náklady neinvestiční - předpoklad</b>		<b>Náklady investiční - předpoklad</b>				
Advaita, z. ú. – 3 040 000,-						
<b>Celkem: 3 040 000,-</b>		<b>0,-</b>				
<b>Předpokládané zdroje financování:</b>						
Úřad vlády ČR, dotace na podporu sociálních služeb z rozpočtu Libereckého kraje z prostředků MPSV, Liberecký kraj přímá podpora, města Liberec, Jablonec nad Nisou a Česká Lípa, úhrady klientů.						
<b>Harmonogram realizace Opatření:</b>						
<b>Aktivita (krok): číslo a název aktivity</b>		<b>2018</b>	<b>2019</b>	<b>2020</b>	<b>2021</b>	<b>2022</b>
<b>1</b>	<b>Zajištění služby</b>	<b>X</b>	<b>X</b>	<b>X</b>	<b>X</b>	<b>X</b>

<b>Název Opatření:</b>	
<b>5.1.3 Zajištění služeb Terapeutické komunity</b>	
<b>Popis Opatření:</b>	
Zajistit provoz Terapeutické komunity Advaita, z. ú.	
<b>Vznik nové služby ano či ne (napíšte)</b>	<b>Ne</b>
<b>Předpokládané počty klientů či jiné výstupy (počty akcí, přednášek, strategií atd.) za rok realizace (odborný odhad):</b>	
Plánované: Advaita, z. ú. - 15 lůžek, 30 klientů, 11,00 úvazků	
<b>Dopady a výstupy opatření (co se stane realizací, jaké jsou výstupy):</b>	
Realizací opatření se zajistí dostupnost služby terapeutické komunity pro uživatele návykových látek či patologické hráče. Výstupem jsou závěrečné zprávy o průběhu služby s popisem provedených aktivit, počtem klientů, lůžek, přepočteným počtem pracovních úvazků a výkonů/intervencí.	
<b>Předpokládaní realizátoři Opatření:</b>	
Advaita, z.ú., případně jiné subjekty s registrací	
<b>Předpokládaní partneři k zajištění Opatření:</b>	
<b>Roční celkové náklady neinvestiční - předpoklad</b>	
Advaita, z.ú. – 8 582 000,-	
<b>Celkem: 8 582 000,-</b>	
<b>0,-</b>	

<b>Předpokládané zdroje financování:</b>						
Úřad vlády ČR, Dotace na podporu sociálních služeb z rozpočtu Libereckého kraje z prostředků MPSV, Liberecký kraj přímá podpora, města Liberec, Jablonec nad Nisou a Česká Lípa, úhrady klientů.						
<b>Harmonogram realizace Opatření:</b>						
<b>Aktivita (krok): číslo a název aktivity</b>		<b>2018</b>	<b>2019</b>	<b>2020</b>	<b>2021</b>	<b>2022</b>
<b>1</b>	<b>Zajištění služby</b>	<b>X</b>	<b>X</b>	<b>X</b>	<b>X</b>	<b>X</b>
<b>Název Opatření:</b>						
<b>5.1.4 Zajištění Terénních programů pro uživatele drog</b>						
<b>Popis Opatření:</b>						
<p>Terénní program (TP) se specializuje na práci s osobami užívajícími omamné a psychotropní látky (OPL). Vychází z filozofie „Harm Reduction“ (minimalizace škod; dále jen HR) ve smyslu minimalizace zdravotních, ale i sociálních rizik a dopadů při zneužívání drog – zejména těch nelegálních, a usiluje tak zároveň o ochranu veřejného zdraví (Public Health). Činnost TP by tak měla být prospěšná nejen samotným uživatelům OPL či jejich blízkým, nebo zkrátka jen klientům služby, ale rovněž i široké společnosti, která drogy nijak nevyhledává.</p> <p>TP usiluje o prevenci a eliminaci šíření infekčních chorob, sociálního vyloučení a rozvoje psychosociálních patologií v souvislosti s užíváním OPL. Jednak poskytováním služeb cílové skupině (výměnný program, odborné a sociální poradenství, základní ošetření, zprostředkování kontaktu s navazujícími službami, krizová intervence, atd.) a zároveň šířením osvěty o drogové problematice mezi laickou veřejností. Program motivuje uživatele drog ke spolupráci a klienty pak k pozitivní změně své sociální situace a svého životního stylu, k bezpečnějšímu chování (chráněný sex, bezpečná aplikace, apod.) a v ideálních případech také k léčbě závislosti na OPL. Zároveň minimalizuje nežádoucí dopady toxikomanie, které se dotýkají celé společnosti. Všechny služby jsou poskytovány bezplatně a anonymně.</p>						
<b>Vznik nové služby ano či ne (napište)</b>		<b>Ne</b>				
<b>Předpokládané počty klientů či jiné výstupy (počty akcí, přednášek, strategií atd.) za rok realizace (odborný odhad):</b>						
<b>Plánované:</b>						
Most k naději z. s. – TP 200 klientů						
<b>Dopady a výstupy opatření (co se stane realizací, jaké jsou výstupy):</b>						
Počet pracovníků v přímé péči – 1,2 úvazku Počet klientů – cca 200 Počet kontaktů – cca 700 Počet vyměněného injekčního materiálu – cca 15 000 ks (IN/OUT)						
<b>Předpokládaní realizátoři Opatření:</b>						
Most k naději z. s., případně jiné subjekty s registrací						
<b>Předpokládaní partneři k zajištění Opatření:</b>						
<b>Roční celkové náklady neinvestiční - předpoklad</b>			<b>Náklady investiční - předpoklad</b>			

Most k naději z. s. – 1 200 473,-					
<b>Celkem: 1 200 473,-</b>	<b>0,-</b>				
<b>Předpokládané zdroje financování:</b>					
Úřad vlády ČR, Dotace na podporu sociálních služeb z rozpočtu Libereckého kraje z prostředků MPSV, Liberecký kraj přímá podpora, statutární město Liberec					
<b>Harmonogram realizace Opatření:</b>					
<b>Aktivita (krok): číslo a název aktivity</b>	<b>2018</b>	<b>2019</b>	<b>2020</b>	<b>2021</b>	<b>2022</b>
<b>1</b> Zajištění služby	<b>X</b>	<b>X</b>	<b>X</b>	<b>X</b>	<b>X</b>

<b>Název Opatření:</b>	
<b>5.1.5 Zajištění služeb K-centra pro uživatele drog</b>	
<b>Popis Opatření:</b>	
Cílem K-centra Liberec je informovat klienty o rizicích spojených s užíváním drog, vést klienty k co nejbezpečnější aplikaci a zároveň jim poskytovat takové služby, které vedou ke snížení nejen fyzických, ale i psychických a sociálních rizik a poškození vyplývajících z užívání těchto látek. K-centrum Liberec pomáhá klientům získat, udržet a posílit motivaci ke změně životního stylu směrem k abstinenci. Ve vztahu ke společnosti se podílí na ochraně veřejného zdraví a osvětové činnosti.	
<b>Vznik nové služby ano či ne (napište)</b>	<b>Ne</b>
<b>Předpokládané počty klientů či jiné výstupy (počty akcí, přednášek, strategií atd.) za rok realizace (odborný odhad):</b>	
Plánované: Most k naději, z. s. - Počet pracovníků v přímé péči – 4,5 úvazku, počet klientů – cca 700, počet kontaktů – cca 10 000, počet vyměněného injekčního materiálu – cca 120 000 ks (IN/OUT)	
<b>Dopady a výstupy opatření (co se stane realizací, jaké jsou výstupy):</b>	
K-centrum Liberec poskytuje ambulantní formou sociální a adiktologické služby uživatelům návykových látek (včetně alkoholu) a patologickým hráčům, dále pak osobám na počátku abstinence a rodinným příslušníkům či jiným blízkým osobám závislých. Svými činnostmi se snaží motivovat své klienty k takovému způsobu chování, které vede k minimalizaci zdravotních a sociálních rizik vzniklých v důsledku užívání návykových látek a ke změně životního stylu s výhledem k abstinenci. Rodinné příslušníky a další blízké osoby podporuje ve zvládání zátěžových situací, kterým jsou vystavováni v důsledku závislostního chování blízkého člověka. Svou činností současně přispívá k ochraně veřejného zdraví. Výstupy služby jsou popsány výše; nejsou však popsány všechny. Mezi výstupy tak počítáme i počty provedených testů na HIV, HCV, BWR, OPL, počet podaných informací, počet klientů využívajících kontaktní místnosti, sprchy, hygienického servisu etc.	
<b>Předpokládání realizátoři Opatření:</b>	
Most k naději z. s., případně jiné subjekty s registrací	
<b>Předpokládání partneři k zajištění Opatření:</b>	

Roční celkové náklady neinvestiční - předpoklad	Náklady investiční - předpoklad				
Most k naději z. s. – 2 826 782,-	0,-				
<b>Celkem: 2 826 782,-</b>	<b>0,-</b>				
<b>Předpokládané zdroje financování:</b>					
RVKPP, dotace na podporu sociálních služeb z rozpočtu Libereckého kraje z prostředků MPSV, dotace na podporu sociálních služeb z rozpočtu Libereckého kraje, města Liberec a Jablonec nad Nisou.					
<b>Harmonogram realizace Opatření:</b>					
Aktivita (krok): číslo a název aktivity	2018	2019	2020	2021	2022
1   Zajištění služeb K centra	x	x	x	x	x

<b>Název Cíle:</b>	<b>5.2 Rozvoj sítě služeb</b>
<b>Popis a zdůvodnění Cíle:</b>	Navýšením kapacit jednotlivých služeb zajistit potřebnou dostupnost pro osoby závislé a jejich blízké v ucelené návazné komplexní síti.
<b>Na která zjištění z analýz cíl reaguje</b>	Cíl reaguje na výsledky SWOT analýzy, párování potřeb versus služba provedené odborníky v PS a na výsledky z dotazníků poskytovatelů služeb.
<b>Seznam opatření, které vedou k naplnění Cíle:</b>	<b>5.2.1 Rozvoj kapacit terénních programů</b> <b>5.2.2 Rozvoj kapacit Terapeutické komunity</b> <b>5.2.3 Rozvoj kapacit doléčovacího programu (bydlení)</b> <b>5.2.4 Odpovídající zázemí terénních programů, K-centra Liberec, Domu na půl cesty</b>

<b>Název Opatření:</b>	
<b>5.2.1 Rozvoj kapacit terénních programů</b>	
<b>Popis Opatření:</b>	
<p>Terénní program (TP) se specializuje na práci s osobami užívajícími omamné a psychotropní látky (OPL). Vychází z filozofie „Harm Reduction“ (minimalizace škod; dále jen HR) ve smyslu minimalizace zdravotních, ale i sociálních rizik a dopadů při zneužívání drog – zejména těch nelegálních, a usiluje tak zároveň o ochranu veřejného zdraví (Public Health). Činnost TP by tak měla být prospěšná nejen samotným uživatelům OPL či jejich blízkým, nebo zkrátka jen klientům služby, ale rovněž i široké společnosti, která drogy nijak nevyhledává.</p> <p>Opatření by mělo dát vzniknout 0,8 úvazku pro potřeby poskytování služby ve větším rozsahu na území města Liberec, zvýšení úvazku bude využito pro monitoring a přímou práci s cílovou skupinou TP v oblasti širšího centra města a periferiích.</p>	
<b>Vznik nové služby ano či ne (napíšte)</b>	<b>Ne</b>
<b>Předpokládané počty klientů či jiné výstupy (počty akcí, přednášek, strategií atd.) za rok realizace (odborný odhad):</b>	
<b>Plánované:</b>	
Most k naději z. s. - 50 klientů/rok, 100 intervencí/rok	
<b>Dopady a výstupy opatření (co se stane realizací, jaké jsou výstupy):</b>	

Realizací rozvoje kapacit terénních programů dojde ke zvýšení dostupnosti služby na území města, zejména pak v širším centru města a periferiích.								
<b>Předpokládání realizátoři Opatření:</b>								
Most k naději z. s., případně další subjekty s registrací								
<b>Předpokládání partneři k zajištění Opatření:</b>								
<b>Roční celkové náklady neinvestiční - předpoklad</b>			<b>Náklady investiční - předpoklad</b>					
740 000,-								
<b>Celkem: 740 000,-</b>			<b>0,-</b>					
<b>Předpokládané zdroje financování:</b>								
Úřad vlády ČR, dotace na podporu sociálních služeb z rozpočtu Libereckého kraje z prostředků MPSV, Liberecký kraj přímá podpora, město Liberec								
<b>Harmonogram realizace Opatření:</b>								
<b>Aktivita (krok): číslo a název aktivity</b>				<b>2018</b>	<b>2019</b>	<b>2020</b>	<b>2021</b>	<b>2022</b>
<b>1</b>	<b>Zajištění služby, navýšení kapacit</b>			<b>X</b>	<b>X</b>	<b>X</b>	<b>X</b>	<b>X</b>
<b>Název Opatření:</b>								
<b>5.2.2 Rozvoj kapacit Terapeutické komunity</b>								
<b>Popis Opatření:</b>								
Po nákupu a rekonstrukci budovy zajistit přestěhování stávající terapeutické komunity Advaita, z. ú. do odpovídajících prostor a zároveň rozšířit kapacitu z původních 15 lůžek na 30 lůžek. Zároveň nabídnout léčebný program s kratší dobou pobytu v zařízení.								
<b>Vznik nové služby ano či ne (napište)</b>				<b>Ne</b>				
<b>Předpokládané počty klientů či jiné výstupy (počty akcí, přednášek, strategií atd.) za rok realizace (odborný odhad):</b>								
<b>Plánované:</b>								
Navýšení stávající kapacity z 15 lůžek na 30 lůžek.								
<b>Dopady a výstupy opatření (co se stane realizací, jaké jsou výstupy):</b>								
Rozšíření kapacity ze stávajících 15 lůžek na 30 lůžek. Rozšíření nabídky služeb o krátkodobou léčbu v terapeutické komunitě (šest měsíců).								
<b>Předpokládání realizátoři Opatření:</b>								
Advaita, z. ú., případně další subjekty s registrací								
<b>Předpokládání partneři k zajištění Opatření:</b>								

<b>Roční celkové náklady neinvestiční - předpoklad</b>	<b>Náklady investiční - předpoklad</b>
3 500 000,-	45 000 000,-
<b>Celkem: 3 500 000,-</b>	<b>45 000 000,-</b>

**Předpokládané zdroje financování:**

Investice – Integrovaný program rozvoje území.

Neinvestiční – Úřad vlády, dotace na podporu sociálních služeb z rozpočtu Libereckého kraje z prostředků MPSV, Liberecký kraj – přímá podpora, města Liberec, Jablonec nad Nisou a Česká Lípa, úhrady uživatelů.

**Harmonogram realizace Opatření:**

Aktivita (krok): číslo a název aktivity		2018	2019	2020	2021	2022
1	nákup objektu a rekonstrukce	X	X	X		
2	stěhování současné komunity, zahájení provozu s rozšířením lůžkové kapacity				X	X

**Název Opatření:**

**5.2.3 Rozvoj kapacit doléčovacího programu (bydlení)**

**Popis Opatření:**

Nákup pěti bytů pro poskytování služby následné péče klientům Doléčovacího programu Advaita, z. ú.

Vznik nové služby ano či ne (*napište*)

Ne

**Předpokládané počty klientů či jiné výstupy (počty akcí, přednášek, strategií atd.) za rok realizace (odborný odhad):**

**Plánované:**

Nákup pěti bytů – garsonek.

**Dopady a výstupy opatření (co se stane realizací, jaké jsou výstupy):**

Rozšíření stávajícího Doléčovacího programu Advaita, z. ú. s kapacitou 10 lůžek v pěti bytech na nově 15 lůžek v deseti bytech (pět bytů dvoulůžkových, nově pět samostatných jednolůžkových garsonek).

**Předpokládání realizátoři Opatření:**

Advaita, z. ú., případně další subjekty

**Předpokládání partneři k zajištění Opatření:**

Roční celkové náklady neinvestiční - předpoklad	Náklady investiční - předpoklad
700 000,-	9 000 000,-
<b>Celkem: 700 000,-</b>	<b>9 000 000,-</b>

**Předpokládané zdroje financování:**

Úřad vlády ČR, dotace na podporu sociálních služeb z rozpočtu Libereckého kraje z prostředků MPSV, dotace na podporu sociálních služeb z rozpočtu Libereckého kraje, města Liberec, Jablonec nad Nisou a Česká Lípa.

**Harmonogram realizace Opatření:**

Aktivita (krok): číslo a název aktivity	2018	2019	2020	2021	2022
1 Zpracování a podání projektu	X				
2 Výběr a nákup bytů		X			
3 Zahájení provozu a navýšení kapacity			X	X	X

**Název Opatření:**

**5.2.4 Odpovídající zázemí terénních programů, K-centra Liberec, Domu na půl cesty**

**Popis Opatření:**

Soustředění všech služeb Mostu k naději (K-centrum, Terénní programy, Program sociální prevence, Dům na půl cesty) do jediné budovy tzv. „Domu humanity Liberec“, který by zajišťoval komplexní a moderní zázemí pro všechny výše zmíněné služby.

Vznik nové služby ano či ne (*napište*)

Ne

**Předpokládané počty klientů či jiné výstupy (počty akcí, přednášek, strategií atd.) za rok realizace (odborný odhad):**

Plánované: Most k naději, z. s.

**Dopady a výstupy opatření (co se stane realizací, jaké jsou výstupy):**

Výstupy jsou zázemí jednotlivých služeb (moderní a reprezentativní zázemí, odpovídající nárokům sociálních služeb 21. století).

Počty klientů jednotlivých služeb (v detailu rozepsané jednotlivé indikátory služeb).

Dopady můžeme identifikovat jednak na straně jednotlivých služeb; modernizace zázemí pro pracovníky je jistě provázaná s dosahováním lepších kvalit služeb pro jednotlivé klienty, vycházejí z jednoduché premisy: cítí-li se dobře zaměstnanec, bude se lépe cítit i klient služby.

Druhým dopadem je pak zřejmý vliv na jednotlivé klienty služeb. V rámci K-centra a Domu na půl cesty jsou tyto vlivy nasnadě (větší prostory a též více zaměřené na klientské potřeby, modernizace domu na půl cesty, etc.). Služby terénních programů by samozřejmě tento vliv taktéž pociťovali, byť, z logiky věci (modus operandi terénních programů) méně zřetelně.

**Předpokládání realizátoři Opatření:**



Most k naději, z. s.							
<b>Předpokládání partnerů k zajištění Opatření:</b>							
<b>Roční celkové náklady neinvestiční - předpoklad</b>			<b>Náklady investiční - předpoklad</b>				
0,-			22 000 000,-				
0,-			<b>22 000 000,--</b>				
<b>Předpokládané zdroje financování:</b>							
IROP							
<b>Harmonogram realizace Opatření:</b>							
<b>Aktivita (krok): číslo a název aktivity</b>			<b>2018</b>	<b>2019</b>	<b>2020</b>	<b>2021</b>	<b>2022</b>
<b>1</b>	<b>Realizace opatření</b>		<b>X</b>	<b>X</b>			

<b>Název Cíle:</b>	<b>5.3 Podpora programů a aktivit pro CS</b>
<b>Popis a zdůvodnění Cíle:</b>	Substituční léčba je součástí služeb pro drogově závislé, v Liberci dosud chybí. Programy primární prevence pro školskou mládež jako prevence rizikového chování, předcházení a motivace pro zdravý způsob života.
<b>Na která zjištění z analýz cíl reaguje</b>	Cíl reaguje na výsledky SWOT analýzy, párování potřeb versus služba provedené odborníky v PS a na výsledky z dotazníků poskytovatelů služeb.
<b>Seznam opatření, které vedou k naplnění Cíle:</b>	<b>5.3.1 Zajištění a podpora substituční léčby</b> <b>5.3.2 Zajištění programů primární prevence</b>

<b>Název Opatření:</b>	
<b>5.3.1 Zajištění a podpora substituční léčby</b>	
<b>Popis Opatření:</b>	
Vznik zdravotnického zařízení, které zajišťuje substituční léčbu. V současné době není poskytovatel služby na území města Liberec.	
<b>Vznik nové služby ano či ne (napíšte)</b>	<b>ano</b>
<b>Předpokládané počty klientů či jiné výstupy (počty akcí, přednášek, strategií atd.) za rok realizace (odborný odhad):</b>	
<b>Plánované:</b> <b>30 klientů ročně</b>	
<b>Dopady a výstupy opatření (co se stane realizací, jaké jsou výstupy):</b>	
Substituční léčba je nezbytnou součástí ucelené sítě služeb pro osoby závislé na návykových látkách.	

Provozovatelem musí být zdravotnické zařízení, které v Liberci chybí.								
<b>Předpokládání realizátoři Opatření:</b>								
Dle poptávky o službu bude vybrán poskytovatel služby formou výběrového řízení.								
<b>Předpokládání partneři k zajištění Opatření:</b>								
<b>Roční celkové náklady neinvestiční - předpoklad</b>			<b>Náklady investiční - předpoklad</b>					
Bude upřesněno po jednáních a případných projektových záměrech								
<b>Celkem:</b>								
<b>Předpokládané zdroje financování:</b>								
Zdravotnictví, soukromé zdroje, veřejné zdroje								
<b>Harmonogram realizace Opatření:</b>								
<b>Aktivita (krok): číslo a název aktivity</b>				<b>2018</b>	<b>2019</b>	<b>2020</b>	<b>2021</b>	<b>2022</b>
<b>1</b>	<b>Realizace aktivity</b>				<b>X</b>	<b>X</b>	<b>X</b>	<b>X</b>

<b>Název Opatření:</b>	
<b>5.3.2 Zajištění programů primární prevence</b>	
<b>Popis Opatření:</b>	
Ucelená a dostupná nabídka služeb primární prevence (všeobecné, selektivní a indikované) pro školy a školská zařízení.	
<b>Vznik nové služby ano či ne (napíšte)</b>	<b>Ne</b>
<b>Předpokládané počty klientů či jiné výstupy (počty akcí, přednášek, strategií atd.) za rok realizace (odborný odhad):</b>	
<b>Plánované:</b> ADVAITA, z. ú. - 50 programů pro 1 250 dětí Maják o. p. s. - 300 programů pro 6 250 dětí	
<b>Dopady a výstupy opatření (co se stane realizací, jaké jsou výstupy):</b>	
Předcházení a zmírnění následků rizikového chování. Podpora zdravého způsobu života a motivace pozitivních způsobů trávení volného času. Žáci jsou vedeni k náhledu na rizikové situace, dokážou zvážit důsledky vlastních rozhodnutí a ke schopnosti zaujmout žádoucí postoj. Nácvik chování, aby v případě setkání se situací dokázali vhodně zareagovat. Žáci dokážou vyhledat pomoc dospělého člověka v případech, se kterými si sami neumí poradit (týrání, zneužívání, šikana apod.) a znají možné alternativy, kam se mohou obrátit. Podpora utváření zdravého kolektivu v rámci jednotlivých tříd. Proto při všech programech důsledně dbáme na dodržování zásad mezilidské komunikace a na podpoře žádoucího chování, posilování spolupráce, koheze a třídní sounáležitosti.	
<b>Předpokládání realizátoři Opatření:</b>	
ADVAITA z. ú., Maják o. p. s., případně další subjekty	

<b>Předpokládání partnerů k zajištění Opatření:</b>							
Školy a školská zařízení							
<b>Roční celkové náklady neinvestiční - předpoklad</b>			<b>Náklady investiční - předpoklad</b>				
ADVAITA, z. ú. - 2 000 000,- Maják o. p. s. - 2 250 000,-			0,-				
<b>Celkem: 4 250 000,-</b>			<b>0,-</b>				
<b>Předpokládané zdroje financování:</b>							
MŠMT, Liberecký kraj, statutární město Liberec, školy a školská zařízení							
<b>Harmonogram realizace Opatření:</b>							
<b>Aktivita (krok): číslo a název aktivity</b>			<b>2018</b>	<b>2019</b>	<b>2020</b>	<b>2021</b>	<b>2022</b>
<b>1</b>	<b>Zajištění programů primární prevence</b>		<b>X</b>	<b>X</b>	<b>X</b>	<b>X</b>	<b>X</b>

## 6. OBLAST PÉČE O DUŠEVNÍ ZDRAVÍ

### A. Přehled členů pracovní skupiny

<b>Jméno a příjmení:</b>	<b>Organizace:</b>	<b>Kontakty:</b>
Janáčková Alena, Mgr. manažer skupiny	FOKUS Liberec, o. p. s.	a.janackova@fokuslbc.eu
Horáková Jana, PhDr.,	FOKUS Liberec, o. p. s.	j.horakova@fokuslbc.eu
Ing. Pokorná Jana	Společnost Dolmen, z. ú.	pokorna@dolmen-liberec.cz
Krnáčová Nikol	Krajská nemocnice Liberec, a.s. - odd. psychiatrie pro dospělé	nikol.krnacova@nemlib.cz
Bc. Šťovíčková Stanislava	Rodina24, z. ú.	stana.stovickova@rodina24.org
Bc. Řáhová Vladimíra	DH Liberec o. p. s.	domov-harcov@volny.cz
Machartová Zora	Sdružení Tulipan, z. s.	machartova@sdruzenitulipan.cz

## B. SWOT analýza

### VIZE - kde chceme být v roce 2022

- Máme terénní týmy pod CDZ
- Dostatek financí na rozvoj sociálních podniků
- Dostatek psychologů a psychiatrů na území
- Dostatek pracovních příležitostí
- Dostatečné kapacity STD (40)
- Majoritní společnost je informována o problematice duševně nemocných
- Fungující case management
- Vytvořené služby pro lidi s duálními diagnózami a lidi s potřebnou vysokou mírou podpory
- Existují komunitní centra za účelem trávení volného času
- Existuje možnost víceletého financování sociálních služeb a je navýšen fond města pro podporu sociálních služeb

### SILNÉ STRÁNKY

1. Fungující terénní týmy (6b)
2. Máme tahouny (6b)
3. Spolupráce mezi organizacemi (4b)
4. Fundovanost a ochota úředníků města (odbor školství a sociálních věcí), (1b)
5. Spolupráce s Krajským úřadem Libereckého kraje (1b)
6. Funguje spolupráce mezi NNO a psychiatrickými nemocnicemi (0b)
7. Úspěšné chráněné bydlení (0b)
8. Podpora médií (0b)

### PŘÍLEŽITOSTI

1. Město příkladem a nositelem dobré praxe v oblasti zaměstnávání (7b)
2. Využití vícezdrojového financování (7b)
3. Využití výzev na podporu bydlení (2b)
4. Koordinovaný přístup neziskového sektoru ve vyjednávání s městem a dalšími subjekty (2b)
5. Podpora vzniku svépomocných skupin (0b)

### SLABÉ STRÁNKY

1. Prestiž sociálních služeb (5b)
2. Nestabilní politická situace (4b)
3. Nedostatek pracovních příležitostí (4b)
4. Nespolečná spolupráce s ambulantní psychiatrií, oddělením psychiatrie, interním oddělením a dětskou psychiatrií (2b)
5. Nedostatek psychologů a psychiatrů (1b)
6. Chybějící zaměstnanci (1b)
7. Nefungující systém komunitního plánování (0b)
8. Nejsou dobrovolníci (0b)

### OHROŽENÍ, HROZBY

1. Finanční nejistota (8b)
2. Vstup komerční firmy do služeb, např. CDZ (4b)
3. Politická nestabilita (4b)
4. Biologický přístup ke klientům (medicínský model), (2b)
5. Nedostatek kvalifikovaného personálu (0b)

### C. Zpracovaná tabulka versus služba

POŘEBY VERSUS SLUŽBY - PS DUŠEVNÍ ZDRAVÍ										
NÁZEV SLUŽBY ČI AKTIVITY	ODHAD KAPACIT PŘÍPADNĚ NAVÝŠENÍ	OSOBNÍ HYGIENA	ZVLÁDÁNÍ BĚŽNÝCH ÚKONŮ PÉČE O VLASTNÍ OSOBU	ZAJIŠTĚNÍ STRAVOVÁNÍ	PÉČE O DOMÁCNOST	ZAJIŠTĚNÍ KONTAKTU SE SPOLEČENSKÝM PROSTŘEDÍM	SEBEREALIZACE	PÉČE O ZDRAVÍ A BEZPEČÍ	UPLATŇOVÁNÍ PRÁV A OPRÁVNĚNÝCH ZÁJMŮ A OBSTARÁNÍ OSOBNÍCH ZÁLEŽITOSTÍ	POSILOVÁNÍ RODIČOVSKÝCH KOMPETENCÍ
<b>SOCIÁLNÍ SLUŽBY</b>										
PODPORA SAMOSTATNÉHO BYDLENÍ	100%	ANO	ANO	ANO	ANO	ANO	ANO	ANO	ANO	ANO
SOCIÁLNÍ REHABILITACE	100% + 90%	ANO	ANO	ANO	ANO	ANO	NE	ANO	ANO	ANO
CHRÁNĚNÉ BYDLENÍ	12 KAPACITA, ZVÝŠENÍ O 8	ANO	ANO	ANO	ANO	ANO	ANO	ANO	ANO	NE
SOCIÁLNĚ TERAPEUTICKÉ DÍLNY	100% + 100%	NE	NE	NE	NE	ANO	ANO	ANO	ANO	NE

OSOBNÍ ASISTENCE	50%	ANO	ANO	ANO	ANO	ANO	ANO	ANO	ANO	NE
DOMOV ZVLÁŠTNÍM REŽIMEM	SE 10 KAPACITA NOVÁ SLUŽBA	ANO	ANO	ANO	ANO	ANO	ANO	ANO	ANO	NE
<b>ZAMĚSTNÁVÁNÍ A OSTATNÍ PROGRAMY</b>										
CHRÁNĚNÁ PRACOVNÍ MÍSTA	nedostatek									
SOCIÁLNÍ PODNIKÁNÍ	není									
KOMUNITNÍ CENTRUM	není									

## D. Stanovené cíle a opatření

### NÁVRH CÍLŮ A OPATŘENÍ – PS DUŠEVNÍ ZDRAVÍ

Název Cíle:	<b>6.1 Udržení stávající sítě sociálních služeb</b>
Popis a zdůvodnění Cíle:	<p>Udržení stávající sítě sociálních služeb registrovaných dle zákona č. 108/2006 Sb., o sociálních službách, pro klienty z cílové skupiny. Prostřednictvím pobytových, ambulantních a terénních sociálních služeb zajistit péči a podporu lidem se zdravotním postižením, a to především těm trpícím duševním onemocněním a mentálním postižením. Poskytnout těmto lidem fyzickou a psychickou pomoc, zlepšit kvalitu jejich života, podpořit je v samostatnosti a soběstačnosti, podpořit je v jejich schopnostech a dovednostech vedoucích ke zvýšení sociálních kompetencí, aby se jejich život podobal v maximální míře běžnému životu a směřoval k sociálnímu začlenění.</p> <p>Cílová skupina osob s duševním onemocněním a mentálním postižením je velmi rozmanitá a spektrum služeb, které jsou pro tyto osoby dostupné na území Libereckého kraje, je v dnešní době nedostatečné. Záměrem však je udržet stávající kapacity služeb, které jsou pro cílovou skupinu na území Libereckého kraje poskytovány. Udržení stávající sítě sociálních služeb je důležité z hlediska budoucího vývoje, kdy bude v případě udržení sociálních služeb možné navazovat na již rozběhlé projekty a sociální služby.</p>
Na která zjištění z analýz cíl reaguje	<p>Cíl reaguje na výstupy ze SWOT analýzy skupiny pro duševní zdraví. Cíl je podmíněn zjištěnými potřebami cílové skupiny.</p> <p>Cíl je odrazem dlouholeté praxe s osobami s duševním onemocněním, které Fokus Liberec, o. p. s. a Sdružení TULIPAN, z. s. mají, zejména pak s psychiatrickým onemocněním, také dlouhodobé praxe s osobami s mentálním postižením, se kterými pracuje Společnost Dolmen, z. ú. Zkušenosti, které mají organizace, které již dnes pracují s cílovou skupinou, jsou nepostradatelné pro další rozvoj sociálních služeb na území Libereckého kraje.</p> <p>Sociální služby jsou pro tyto cílové skupiny nepostradatelnou součástí jejich životů, je proto důležité udržet stávající stav sociálních služeb. Sociální služby, které jsou již dnes poskytovány, jsou sice z pohledu klientů, ale i poskytovatelů poddimenzované, ale přesto mají velký podíl na tom, že je o osoby z cílové skupiny na území Libereckého kraje do jisté míry postaráno. Případné neudržení stávajícího stavu by však mohlo dojít k úplné absenci některých typů služeb, pro danou cílovou skupinu.</p>
Seznam opatření, které vedou k naplnění Cíle:	<p><b>6.1.1 Zajištění služeb chráněného bydlení</b></p> <p><b>6.1.2 Zajištění služeb podporovaného samostatného bydlení</b></p> <p><b>6.1.3 Zajištění služeb sociálně terapeutických dílen</b></p> <p><b>6.1.4 Zajištění služeb sociální rehabilitace</b></p>

Název Opatření:
<b>6.1.1 Zajištění služeb chráněného bydlení</b>

<b>Popis Opatření:</b>	
<p>Zajištění provozu a podpora služeb chráněného bydlení pro osoby se zdravotním postižením (tělesným, duševním, mentálním a kombinovaným).</p> <p>Posláním sociální služby chráněného bydlení je reagovat na nepříznivou sociální situaci, kdy je dle moderních trendů v péči o osoby trpící duševním, zdravotním, nebo kombinovaným postižením upouštěno od všech forem ústavní péče, která byla na našem území dlouhá léta aplikována.</p> <p>Je přístupováno k tomu, že je klientům ponechána co největší možná míra autonomie a zodpovědnost za vlastní záležitosti, přitom je ale klientům chráněného bydlení dána taková podpora, která ve své podstatě vede klienty chráněného bydlení k tomu, aby dle vlastních schopností a možností byli co nejvíce samostatní ve všech oblastech lidského života.</p> <p>Posláním sociální služby Chráněného bydlení je poskytnout uživateli podporu na jeho cestě k samostatnému bydlení. Chráněné bydlení má svým klientům rozšiřovat životní možnosti a zároveň odrážet současné společenské podmínky a trendy v péči o duševně nemocné.</p> <p>Fokus Liberec o. p. s.: Udržení stávající kapacity 12 osob – v Nákupní 33 Krásná Studánka. Postupně změna služby na DZR (rok 2019) a přechod klientů chráněného bydlení do dvou bytů v Liberci.</p>	
<b>Vznik nové služby ano či ne (napíšte)</b>	<b>Ne</b>
<b>Předpokládané počty klientů či jiné výstupy (počty akcí, přednášek, strategií atd.) za rok realizace (odborný odhad):</b>	
<p><b>Plánované:</b></p> <p>Fokus Liberec o. p. s. – 12 klientů</p> <p>Sdružení TULIPAN, z .s. – Kapacita chráněného bydlení jsou 3 lůžka, které jsou k dnešnímu dni využívány uživateli sociální služby.</p> <p>DH Liberec, o. p. s. – 49 klientů</p> <p>Společnost Dolmen z. ú. - 13</p>	
<b>Dopady a výstupy opatření (co se stane realizací, jaké jsou výstupy):</b>	
<p>Umožnit lidem s postižením žít v prostředí srovnatelném s běžnou domácností, respektujícím jejich individuální potřeby a přání a poskytnout tak alternativu k ústavní péči. Podporovat lidi s mentálním postižením tak, aby mohli žít co nejběžnějším způsobem života, svobodně, samostatně, zodpovědně a to s přiměřenou podporou asistentů v samostatných bytech.</p> <p>Služba nabízí možnost mimoústavní péče pro klienty z cílové skupiny a umožňuje jim žít co nejvíce samostatně, životem srovnatelným s běžným způsobem života svých vrstevníků.</p> <p>Zajištění pobytové služby pro klienty s potřebou vyšší míry podpory, zabránění jejich návratu do psychiatrických nemocnic.</p> <p>Poskytování služby chráněného bydlení bude mít pro cílovou skupinu pozitivní vliv, v rozšíření kapacity na území Libereckého kraje. Dlouhodobá podpora a pomoc, kterou může sociální služba chráněného bydlení svým klientům nabídnout, je při budování a posilování dovedností nezbytných pro samostatné bydlení (např. samostatné užívání léků, nakupování, vaření, úklid, praní, žehlení, vyřizování osobních záležitostí, zapojení se do komunity) velmi důležitá. Hlavním dopadem pro uživatele chráněného bydlení je to, že jim tato sociální služba umožní osamostatnit se od své rodiny a získat dovednosti a sebedůvěru nezbytnou k samostatnému životu.</p> <p>Osoby s duševním onemocněním jsou osoby ohrožené sociálním vyloučením, mají nízké příjmy, často se nacházejí v sociálně nepříznivé situaci. Těmto lidem může sociální služba chráněného bydlení pomoci k dosažení maximální míry samostatnosti a seberealizace, žít svobodným, samostatným a zodpovědným způsobem života v běžné společnosti. Služba je spojená s podporou při vedení domácnosti, péči o vlastní osobu až k maximálně aktivnímu začlenění člověka do místní komunity.</p>	
<b>Předpokládaní realizátoři Opatření:</b>	
Fokus Liberec o. p. s., Sdružení TULIPAN, z. s., DH Liberec, o. p. s., Společnost Dolmen z. ú., případně	



další subjekty s registrací služby, Magistrát města Liberec v roli veřejného opatrovníka, rodinní příslušníci a opatrovníci klientů, případně další subjekty s registrací								
<b>Předpokládání partnerů k zajištění Opatření:</b>								
Neziskové organizace, veřejná správa, správci bytových fondů								
<b>Roční celkové náklady neinvestiční - předpoklad</b>			<b>Náklady investiční - předpoklad</b>					
Fokus Liberec o. p. s. – 2 600 000 Sdružení TULIPAN, z. s. – 625.000,- DH Liberec, o. p. s. – 10.600.000,- Společnost Dolmen z. ú. – 4.380.000,-			TULIPAN – 2.820.000,-					
<b>Celkem: 8 665 000,-</b>			<b>2 820 000,-</b>					
<b>Předpokládané zdroje financování:</b>								
Dotace na podporu sociálních služeb z rozpočtu Libereckého kraje z prostředků MPSV, dotace na podporu sociálních služeb z rozpočtu Libereckého kraje, příjmy uživatelů, dotace města Liberec a dalších obcí, ze kterých přicházejí uživatelé (spádovost služby je celý LK náklady pro Liberec jsou vypočítány podle aktuálního počtu klientů s trvalým bydlištěm v Liberci), Úřady práce, dotace evropských fondů, Nadace a soukromí dárci.								
<b>Harmonogram realizace Opatření:</b>								
<b>Aktivita (krok): číslo a název aktivity</b>				<b>2018</b>	<b>2019</b>	<b>2020</b>	<b>2021</b>	<b>2022</b>
<b>1</b>	<b>Zajištění služby</b>			<b>X</b>	<b>X</b>	<b>X</b>	<b>X</b>	<b>X</b>

<b>Název Opatření:</b>	
<b>6.1.2 Zajištění služeb podporovaného samostatného bydlení</b>	
<b>Popis Opatření:</b>	
Fokus Liberec o. p. s. - udržení stávajících kapacit v rámci IP, postupně změna převážné části služby v sociální rehabilitaci a vytvoření terénních multidisciplinárních týmů.	
<b>Vznik nové služby ano či ne (napíšte)</b>	<b>Ne</b>
<b>Předpokládané počty klientů či jiné výstupy (počty akcí, přednášek, strategií atd.) za rok realizace (odborný odhad):</b>	
<b>Plánované:</b> Fokus Liberec o.p.s. – 40 klientů z Liberce /rok Společnost Dolmen z. ú. – 9 klientů /rok	
<b>Dopady a výstupy opatření (co se stane realizací, jaké jsou výstupy):</b>	
Udržení stávajících kapacit - zajištění služby stávajícím klientům. Stabilizace zdravotního stavu, snížení doby nebo počtu hospitalizací. Zvýšení kvality života klientů Naplnění indikátorů Individuálních projektů LK.	
<b>Předpokládaní realizátoři Opatření:</b>	
Fokus Liberec o. p. s., Společnost Dolmen, z. ú.	
<b>Předpokládaní partneři k zajištění Opatření:</b>	

LK – zejména pracovní skupina pro reformu PP, město Liberec a další obce ORP, PN Kosmonosy, Advaita z. ú., pečovatelské služby, osobní asistence a případně i další poskytovatelé, Magistrát města Liberec v roli veřejného opatrovníka, rodinný příslušníci a opatrovníci klientů							
<b>Roční celkové náklady neinvestiční - předpoklad</b>			<b>Náklady investiční - předpoklad</b>				
Fokus Liberec o. p. s. – 1 800 000,- Společnost Dolmen z. ú. – 1.600.000,-							
<b>Celkem: 3 400 000,-</b>			<b>0,-</b>				
<b>Předpokládané zdroje financování:</b>							
Dotace na podporu sociálních služeb z rozpočtu Libereckého kraje z prostředků MPSV, dotace na podporu sociálních služeb z rozpočtu Libereckého kraje, město Liberec a další obce ORP, příjmy uživatelů, ÚP §78, 76, nadace a soukromí dárci, v letech 2017 – 2020 financování z prostředků OPZ.							
<b>Harmonogram realizace Opatření:</b>							
<b>Aktivita (krok): číslo a název aktivity</b>			<b>2018</b>	<b>2019</b>	<b>2020</b>	<b>2021</b>	<b>2022</b>
<b>1</b>	<b>udržení služby</b> <b>Fokus Liberec o. p. s. – změna služby v SR</b>		<b>X</b>	<b>X</b>	<b>X</b>	<b>X</b>	<b>X</b>
<b>Název Opatření:</b>							
<b>6.1.3 Zajištění služeb sociálně terapeutických dílen</b>							
<b>Popis Opatření:</b>							
Fokus Liberec o. p. s. - udržení stávajících kapacit, vyprofilování základních programů (rukodělná činnost, arteterapie, podporované zaměstnávání) Společnost Dolmen z. ú. - udržení stávající kapacity, vyprofilování základních programů (sebeobsluha, zdravý životní styl, rukodělná činnost, práce na PC, motivační techniky)							
<b>Vznik nové služby ano či ne (napíšte)</b>			<b>Ne</b>				
<b>Předpokládané počty klientů či jiné výstupy (počty akcí, přednášek, strategií atd.) za rok realizace (odborný odhad):</b>							
<b>Plánované: (okamžitá kapacita)</b> Fokus Liberec o. p. s. – 4 zaměstnanci /20 klientů Společnost Dolmen z. ú. – 2,25/ 9klientů DH Liberec o. p. s. – 20 klientů							
<b>Dopady a výstupy opatření (co se stane realizací, jaké jsou výstupy):</b>							
Realizace aktivit pro smysluplné naplnění dne, podpora při zaměstnání- zvýšení pravděpodobnosti dlouhodobého uplatnění na chráněném i otevřeném trhu práce. Naplnění indikátorů individuálních projektů LK.							
<b>Předpokládaní realizátoři Opatření:</b>							
Fokus Liberec o. p. s., Společnost Dolmen z. ú., DH Liberec o. p. s., případně další subjekty s registrací							
<b>Předpokládaní partneři k zajištění Opatření:</b>							
MPSV - LK, město Liberec a další obce v rámci ORP, zaměstnavatelé, další chráněná pracoviště v Liberci a okolí. Společnost Rytmus Liberec.							

Roční celkové náklady neinvestiční - předpoklad		Náklady investiční - předpoklad				
Fokus Liberec o. p. s. – 1.200.000,- Společnost Dolmen z. ú. – 1.604.000,- DH Liberec o. p. s. – 1.250.000,-						
<b>Celkem: 4 054 000,-</b>		<b>0,-</b>				
<b>Předpokládané zdroje financování:</b>						
Dotace na podporu sociálních služeb z rozpočtu Libereckého kraje z prostředků MPSV, dotace na podporu sociálních služeb z rozpočtu Libereckého kraje, město Liberec a další obce ORP, ÚP- §78,76, nadace a soukromí dárci, v letech 2017 – 2020 financování z prostředků OPZ.						
<b>Harmonogram realizace Opatření:</b>						
Aktivita (krok): číslo a název aktivity		2018	2019	2020	2021	2022
1	Vytvoření základních programů, udržení kapacit	X	X	X	X	X

<b>Název Opatření:</b>	
6.1.4 Zajištění služeb sociální rehabilitace	
<b>Popis Opatření:</b>	
Udržení stávajících kapacit, udržení kontaktu s psychiatrickou nemocnicí Kosmonosy, spolupráce při transformaci kapacit PN do komunity.	
<b>Vznik nové služby ano či ne (napište)</b>	<b>Ne</b>
<b>Předpokládané počty klientů či jiné výstupy (počty akcí, přednášek, strategií atd.) za rok realizace (odborný odhad):</b>	
<b>Plánované:</b> Fokus Liberec o.p.s. – 40 klientů	
<b>Dopady a výstupy opatření (co se stane realizací, jaké jsou výstupy):</b>	
Udržení klientů v běžném prostředí, snížení počtu hospitalizací nebo rehospitalizací, zkrácení doby hospitalizací, příprava na práci v multidisciplinárních týmech. Naplnění indikátorů individuálních projektů Libereckého kraje.	
<b>Předpokládaní realizátoři Opatření:</b>	
Fokus Liberec o. p. s., případně další subjekty	
<b>Předpokládaní partneři k zajištění Opatření:</b>	
Liberecký kraj – zejména pracovní skupina pro reformu PP, město Liberec a další obce ORP, PN Kosmonosy, Advaita, z. ú., pečovatelská služby, osobní asistence a případně i další poskytovatelé	
<b>Roční celkové náklady neinvestiční - předpoklad</b>	
Fokus Liberec o. p. s. – 1.200.000,-	
<b>Náklady investiční - předpoklad</b>	

Celkem: 1 200 000,-		0,-				
<b>Předpokládané zdroje financování:</b>						
dotace na podporu sociálních služeb z rozpočtu Libereckého kraje z prostředků MPSV, dotace na podporu sociálních služeb z rozpočtu Libereckého kraje, město Liberec a další obce ORP, ÚP §78,76						
<b>Harmonogram realizace Opatření:</b>						
<b>Aktivita (krok): číslo a název aktivity</b>		<b>2018</b>	<b>2019</b>	<b>2020</b>	<b>2021</b>	<b>2022</b>
1	Udržení stávající aktivity Převedení služby do multidisciplinárního týmu	X	X	X	X	

<b>Název Cíle:</b>	<b>6.2 Rozvoj stávající sítě služeb v cílové skupině, zvýšení kapacit a zkvalitnění sociálních služeb, které jsou určeny pro cílovou skupinu osob s duševním onemocněním.</b>
<b>Popis a zdůvodnění Cíle:</b>	<p>Rozvoj sociálních služeb pro osoby s duševním onemocněním je s přihlédnutím na předpokládaný budoucí vývoj a nárůst lidí s duševním onemocněním na území Libereckého kraje, nutný. Současné kapacity poskytovatelů sociálních služeb pro cílovou skupinu nebudou již stačit a ani síť sociálních služeb nabízených na území Libereckého kraje není dostatečná a nepokrývá celé spektrum klientů, kteří trpí nějakým duševním onemocněním. Současně je nezbytné ve vztahu k probíhající transformaci ústavních zařízení, aby v území byla dostatečná nabídka služeb, které jsou alternativou k ústavním zařízením pro cílovou skupinu osob s mentálním postižením.</p> <p>Jedná se o zvýšení kapacit sociálních služeb určených pro cílovou skupinu, zejména o navýšení kapacit chráněného bydlení o další místa a to nejen pro osoby s duševním onemocněním, ale i osoby s tělesným a mentálním postižením, pro které je sociální služba chráněného bydlení také důležitá. Bezbariérové chráněné bydlení dnes není dostatečně zastoupeno na území Libereckého kraje. Obecně se při přehledu poptávky po místech na chráněném bydlení lze domnívat, že sociální služba chráněného bydlení je na území Liberce poddimenzovaná.</p>
<b>Na která zjištění z analýz cíl reaguje</b>	<p>Cíl reaguje na zjištěné potřeby cílové skupiny a na dlouhodobou poptávku po těchto sociálních službách.</p> <p>Budoucí rozvoj sociálních služeb, určených pro lidi s duševním onemocněním, by měl odpovídat poptávce po službách, které jsou ze strany cílové skupiny požadovány.</p> <p>Dlouhodobá poptávka po rozšíření kapacit stávajících služeb je patrná, zejména na přehledu zájemců.</p>
<b>Seznam opatření, které vedou k naplnění Cíle:</b>	<p><b>I. Navýšení kapacit služeb sociální rehabilitace</b></p> <p><b>II. Navýšení kapacit chráněného bydlení</b></p> <p><b>III. Navýšení kapacit sociálně terapeutických dílen</b></p> <p><b>IV. Navýšení kapacit podpora samostatného bydlení</b></p> <p><b>V. Navýšení kapacit SAS pro rodiny s dětmi s duševním onemocněním</b></p>

--	--

<b>Název Opatření:</b>						
<b>6.2.1 Rozvoj služeb sociální rehabilitace</b>						
<b>Popis Opatření:</b>						
Spojení služeb PSB a SR - pod hlavičku SR a vznik multidisciplinárního týmu, další rozšíření kapacity. Sociální rehabilitace je soubor specifických činností směřujících k dosažení samostatnosti, nezávislosti a soběstačnosti osob, a to rozvojem jejich specifických schopností a dovedností, posilováním návyků a nácvikem výkonu běžných, pro samostatný život nezbytných činností alternativním způsobem využívajícím zachovaných schopností, potenciálů a kompetencí. Sociální rehabilitace se poskytuje formou terénních a ambulantních služeb, nebo formou pobytových služeb poskytovaných v centrech sociálně rehabilitačních služeb. (zákon č. 108/2006 Sb. o sociálních službách, ve znění pozdějších předpisů; § 70).						
<b>Vznik nové služby ano či ne (napíšte)</b>			<b>Ne</b>			
<b>Předpokládané počty klientů či jiné výstupy (počty akcí, přednášek, strategií atd.) za rok realizace (odborný odhad):</b>						
<b>Plánované:</b>						
Fokus, o. p. s. – po sloučení týmů nárůst kapacit cca o 100%. Další rozvoj závisí na komunikaci s koordinátorem transformace v PN a vývoji reformy Sdružení TULIPAN z. s. – 10 klientů.						
<b>Dopady a výstupy opatření (co se stane realizací, jaké jsou výstupy):</b>						
Zlepšení dostupnosti terénní služby, více klientů obdrží podporu, která může být poskytována i s vyšší frekvencí dle potřeb klienta. Dopadem navýšení kapacit služby bude zkvalitnění života osob z cílové skupiny.						
<b>Předpokládaní realizátoři Opatření:</b>						
Fokus Liberec o. p. s., od roku 2021 Fokus Liberec o. p. s. (multidisciplinární týmy), Sdružení TULIPAN z. s., případně další subjekty.						
<b>Předpokládaní partneři k zajištění Opatření:</b>						
Liberecký kraj - zejména skupina pro reformu psychiatrické péče, koordinátor reformy pro LK, PO Nemocnice Liberec, PN Kosmonosy, ambulantní lékaři, Advaita, z. ú. a další poskytovatelé sociálních služeb.						
<b>Roční celkové náklady neinvestiční - předpoklad</b>			<b>Náklady investiční - předpoklad</b>			
Fokus Liberec o. p. s. – 2.400.000,- Sdružení TULIPAN z. s. - 540.000,-						
<b>Celkem: 2 940 000,-</b>			<b>0,-</b>			
<b>Předpokládané zdroje financování:</b>						
Dotace na podporu sociálních služeb z rozpočtu Libereckého kraje z prostředků MPSV, dotace na podporu sociálních služeb z rozpočtu Libereckého kraje, město Liberec, ÚP §78,76, jiné zdroje.						
<b>Harmonogram realizace Opatření:</b>						
<b>Aktivita (krok): číslo a název aktivity</b>		<b>2018</b>	<b>2019</b>	<b>2020</b>	<b>2021</b>	<b>2022</b>
<b>1</b>	<b>Rozšíření služby po ukončení individuálních projektů LK</b>				<b>X</b>	<b>X</b>
<b>2</b>	<b>Vytvoření projektu na sociální službu sociální</b>	<b>X</b>				

	rehabilitace ( Sdružení TULIPAN z. s.)					
3	Zajištění finančních zdrojů na sociální služby, registrace služby (Sdružení TULIPAN z. s.)	X				
4	Navýšení kapacit v Liberci, zajištění služby ( Sdružení TULIPAN z. s.)		X	X	X	X

<b>Název Opatření:</b>	
6.2.2 Navýšení kapacit chráněného bydlení	
<b>Popis Opatření:</b>	
<p>V současné době je v Liberci dostupnost chráněného bydlení pro osoby se zdravotním postižením, zejména duševně nemocné, nedostačující.</p> <p>Osoby se zdravotním postižením mají tak omezené možnosti při řešení důstojného bydlení, vhodných podmínek pro život a sociálního začlenění do běžného života.</p> <p>Chráněné bydlení představuje sociální službu především pro lidi s duševním onemocněním, jejichž soběstačnost v oblasti bydlení a zapojení se do společenského života je omezena natolik, že se neobejdou bez pomoci druhé osoby. Hlavním rozdílem od „ústavní“ péče je zásadní důraz na maximální začlenění osob do běžného způsobu života.</p> <p>Navýšení kapacit chráněného bydlení je dlouhodobým záměrem, které Sdružení TULIPAN z. s. má ve svém plánu.</p>	
<b>Vznik nové služby ano či ne (napíšte)</b>	Ne
<b>Předpokládané počty klientů či jiné výstupy (počty akcí, přednášek, strategií atd.) za rok realizace (odborný odhad):</b>	
<p><b>Plánované:</b></p> <p>Sdružení TULIPAN, z. s. - rozšíření kapacity o cca. 12 míst chráněného bydlení. Dále pak rozšíření o bezbariérová lůžka pro klienty, kteří mají tělesné postižení, či kombinované postižení.</p> <p>Společnost Dolmen, z. ú. - (2018 – 2020 navýšení o 5 lůžek).</p> <p>DH Liberec o. p. s. - navýšení o 6 lůžek.</p>	
<b>Dopady a výstupy opatření (co se stane realizací, jaké jsou výstupy):</b>	
<p>Navýšením kapacity chráněného bydlení bude uspokojena poptávka z řad cílové skupiny. Kapacita chráněného bydlení je dnes pro cílovou skupinu osob s duševním onemocněním nedostatečná a poptávka mnohonásobně převyšuje nabídku poskytovatelů sociálních služeb.</p> <p>Navýšením kapacity chráněného bydlení dojde ke zkvalitnění sociálních služeb pro cílovou skupinu osob s duševním onemocněním.</p> <p>Rozšíření míst o bezbariérová lůžka je důležitým krokem, který bude do budoucna přínosem pro cílovou skupinu osob nejen s duševním onemocněním, ale i tělesným postižením. Absence bezbariérových míst na chráněném bydlení je dnes pro řadu zdravotně postižených problémem, který řeší nejen klienti, ale i rodiny pečující o osoby se zdravotním postižením.</p> <p>Dopadem rozšíření kapacit chráněného bydlení o další místa bude uspokojení poptávky po této sociální službě ze strany cílové skupiny.</p> <p>Sdružení TULIPAN z. s. již při prvotním projektu chráněného bydlení mělo v plánu rozšířit kapacity o další místa.</p>	
<b>Předpokládaní realizátoři Opatření:</b>	
Sdružení TULIPAN, z. s. , Společnost Dolmen, z. ú., DH Liberec o. p. s., případně další subjekty.	

Předpokládaní partneři k zajištění Opatření:						
Roční celkové náklady neinvestiční - předpoklad		Náklady investiční - předpoklad				
Celkem předpokládané provozní výdaje: <b>2 496 600,-</b> Společnost Dolmen, z. ú. - 292.000,-/lůžko DH Liberec - 292.000,- /lůžko		Výdaje na pořízení objektu: 25.000.000,- Zdroj financování – dotace IROP – 23.750.000,- (jednorázové) → 95% pokryto dotací DH Liberec o. p. s. – bude upřesněno na základě projektové dokumentace				
Předpokládané zdroje financování:						
Dotace na podporu sociálních služeb z rozpočtu Libereckého kraje z prostředků MPSV, dotace na podporu sociálních služeb z rozpočtu Libereckého kraje, příspěvky od úřadu práce ČR, dotace od obcí – město Liberec, úhrady od uživatelů služby, příjmy od klientů za asistenční služby, nadace a soukromí dárci.						
Harmonogram realizace Opatření:						
Aktivita (krok): číslo a název aktivity		2018	2019	2020	2021	2022
1	Zajištění rozšíření registrace sociální služby o další místa	X				
2	Zajištění finančních a materiálních a jiných zdrojů na sociální služby	X	X	X		
3	Zajištění provozu sociální služby (Dolmen, TULIPAN)	X	X	X	X	X

Název Opatření:	
<b>6.2.3 Navýšení kapacit sociálně terapeutických dílen</b>	
Popis Opatření:	
Navýšení stávajících kapacit, vyprofilování základních programů (sebeobsluha, zdravý životní styl, rukodělná činnost, práce na PC, motivační techniky).	
Vznik nové služby ano či ne ( <i>napište</i> )	<b>Ne</b>
Předpokládané počty klientů či jiné výstupy (počty akcí, přednášek, strategií atd.) za rok realizace (odborný odhad):	
<b>Plánované:</b> Společnost Dolmen, z. ú. – navýšení okamžité kapacity na 10 klientů, navýšení úvazků pracovníků v přímé péči o 0,75 úvazku.	
Dopady a výstupy opatření (co se stane realizací, jaké jsou výstupy):	
Společnost Dolmen, z. ú. reaguje na poptávku LK zajistit dostupnost služeb sociálně terapeutických dílen o okamžité kapacitě min. 10 klientů pro cílovou skupinu osob s mentálním postižením a osob s kombinovanými vadami. V této souvislosti budou stávající programy rozšířené o programy využitelné cílovou skupinu osob s kombinovanými vadami.	



<b>Předpokládání realizátoři Opatření:</b>									
Společnost Dolmen, z. ú., případně další subjekty									
<b>Předpokládání partneři k zajištění Opatření:</b>									
Město Liberec, registrovaní poskytovatelé sociálních služeb pro cílovou skupinu osob.									
<b>Roční celkové náklady neinvestiční - předpoklad</b>			<b>Náklady investiční - předpoklad</b>						
Společnost Dolmen, z. ú. - 534.000,-									
<b>Celkem: 534 000,-</b>			<b>0,-</b>						
<b>Předpokládané zdroje financování:</b>									
Dotace na podporu sociálních služeb z rozpočtu Libereckého kraje z prostředků MPSV, dotace na podporu sociálních služeb z rozpočtu Libereckého kraje, město Liberec, úhrady uživatelů, nadace a soukromí dárci, v letech 2018 - 2020 IP LK – OPZ.									
<b>Harmonogram realizace Opatření:</b>									
<b>Aktivita (krok): číslo a název aktivity</b>					<b>2018</b>	<b>2019</b>	<b>2020</b>	<b>2021</b>	<b>2022</b>
<b>1</b>	<b>Vytvoření odpovídajících programů pro cílovou skupinu osob s kombinovanými vadami (nová CS), rozšíření kapacity a odpovídajícího personálního zajištění Poskytování služeb, ověřování programů</b>				<b>X</b>	<b>X</b>	<b>X</b>	<b>X</b>	<b>X</b>

<b>Název Opatření:</b>	
<b>6.2.4 Navýšení kapacit podpory samostatného bydlení</b>	
<b>Popis Opatření:</b>	
Podpora samostatného bydlení je terénní služba poskytovaná osobám, které mají sníženou soběstačnost z důvodu zdravotního postižení nebo chronického onemocnění, včetně duševního onemocnění, jejichž situace vyžaduje pomoc jiné fyzické osoby. (zákon č. 108/2006 Sb. o sociálních službách, ve znění pozdějších předpisů; § 43).	
<b>Vznik nové služby ano či ne (napíšte)</b>	<b>ANO</b>
<b>Předpokládané počty klientů či jiné výstupy (počty akcí, přednášek, strategií atd.) za rok realizace (odborný odhad):</b>	
<b>Plánované:</b> počet klientů sociální služby podporovaného bydlení bude vycházet z potřeb a možností Sdružení TULIPAN z. s., kdy bude sociální služba velmi úzce navázána na sociální službu chráněného bydlení, předpokládaný počet klientů - 10 Společnost Dolmen z. ú. - navýšení stávající kapacity o 5 klientů Rytmus Liberec, o. p. s. - podle průzkumu potřeb našich uživatelů víme, že by podporu samostatného bydlení využilo - 5 klientů	
<b>Dopady a výstupy opatření (co se stane realizací, jaké jsou výstupy):</b>	
Hlavním přínosem poskytování sociální služby podporovaného bydlení bude logická návaznost na sociální službu chráněného bydlení. Poskytováním sociální služby podporovaného bydlení bude umožněn plynulý přechod uživatelů z chráněného bydlení do podporovaného bydlení. Tato návaznost služeb je pro síť sociálních služeb v Libereckém kraji důležitá z důvodu koncepčnosti poskytovaných	



sociálních služeb.  
 Realizací tohoto opatření bude zajištěno, že uživatelé, kteří opustí sociální službu chráněného bydlení, nebudou vystaveni zátěži, která souvisí s klasickým samostatným bydlením. Podporované bydlení je sociální služba, která má rozvíjet kompetence klientů v oblasti bydlení. V rámci rozvoje sociálních služeb je pro strategii rozvoje důležité, aby klienti, kteří projdou nějakou sociální službou (např. chráněného bydlení), byli po ukončení využívání jedné sociální služby navázáni na sociální službu, která jim zajistí podporu s přihlédnutím k jejich nově nabytým kompetencím.  
 Klienti, kteří získají zaměstnání, mají přirozenou potřebu se nadále osamostatňovat, a to zejména v oblasti bydlení. Další jejich požadavky na službu směřují k podpoře samostatného bydlení, kterou bychom rádi v průběhu 5 let zrealizovali a službu PSB zaregistrovali.

**Předpokládání realizátoři Opatření:**

Sdružení TULIPAN, z. s. , Společnost Dolmen z. ú., Rytmus Liberec, o. p. s., případně další subjekty

**Předpokládání partneri k zajištění Opatření:**

Fokus Liberec, o. p. s. , statutární město Liberec

Roční celkové náklady neinvestiční - předpoklad	Náklady investiční - předpoklad
Sdružení TULIPAN z. s. - 690.000,- Společnost Dolmen z. ú. - 455.000,- Rytmus Liberec, o. p. s. - 700.000,-	osobní automobil – 150.000,- osobní automobil - 430.000,- osobní automobil - 200 000,-
<b>Celkem: 1 845 000,-</b>	<b>780 000,-</b>

**Předpokládané zdroje financování:**

Dotace na podporu sociálních služeb z rozpočtu Libereckého kraje z prostředků MPSV, dotace na podporu sociálních služeb z rozpočtu Libereckého kraje, ÚP, město Liberec, dotace od Libereckého kraje, úhrady od uživatelů služby, jiné zdroje, v letech 2018 - 2020 IP LK – OZP, investiční náklady v rámci IROP.

**Harmonogram realizace Opatření:**

Aktivita (krok): číslo a název aktivity		2018	2019	2020	2021	2022
1	Vytvoření projektu na sociální službu podporovaného bydlení	X				
2	Zajištění finančních zdrojů na sociální služby – vícezdrojové financování	X	X			
3	Registrace nové sociální služby		X			
4	Spuštění sociální služby, udržení a rozvoj sociální služby			X	X	X

**Název Opatření:**

**6.2.5 Navýšení kapacit SAS pro rodiny s dětmi s duševním onemocněním**

**Popis Opatření:**

Sociálně aktivizační služby jsou ambulantní, popřípadě terénní služby poskytované osobám v důchodovém věku nebo osobám se zdravotním postižením ohroženým sociálním vyloučením. (zákon č. 108/2006 Sb., o sociálních službách, ve znění pozdějších předpisů; § 39). Sdružení TULIPAN z. s. -

navýšení kapacit sociálně aktivizačních služeb, prostřednictvím zaregistrování nové služby, navýšení o 20 klientů,						
<b>Vznik nové služby ano či ne (napíšte)</b>			<b>NE</b>			
<b>Předpokládané počty klientů či jiné výstupy (počty akcí, přednášek, strategií atd.) za rok realizace (odborný odhad):</b>						
Plánované: předpokládaný počet klientů na sociální službu sociálně aktivizační služby bude odpovídat možnostem poskytovatele a poptávce po sociální službě. Předpokládaný počet klientů 20 do roku 2022.						
<b>Dopady a výstupy opatření (co se stane realizací, jaké jsou výstupy):</b>						
<p>Sociálně aktivizační služby představují jeden z druhů komplexní péče o osoby s postižením a jiné cílové skupiny, především rodiny s dětmi či seniory. Představuje ideální způsob kompenzace postižení, který umožňuje i člověku s velmi těžkým postižením žít životem, který se co nejvíce blíží běžnému standardu.</p> <p>Díky navýšení kapacit osobní asistence na území Libereckého kraje bude dostupnost této služby přispívat ke zkvalitnění služeb pro osoby se zdravotním postižením.</p> <p>Obsahem služby je bezplatné poskytování pomoci, podpory a poradenství rodinám s dětmi žijícím v sociálně vyloučených lokalitách, rodinám sociálně vyloučeným nebo sociálním vyloučením ohroženým, zejména je-li v důsledku dlouhodobě nepříznivé životní situace, kterou nejsou schopni překonat vlastními silami a zároveň se musí potýkat s nějakou formou zdravotního znevýhodnění.</p>						
<b>Předpokládaní realizátoři Opatření:</b>						
Sdružení TULIPAN, z. s., případně další subjekty						
<b>Předpokládaní partneři k zajištění Opatření:</b>						
<b>Roční celkové náklady neinvestiční - předpoklad</b>			<b>Náklady investiční - předpoklad</b>			
642.000,-						
<b>Celkem: 642 000,-</b>			<b>0,-</b>			
<b>Předpokládané zdroje financování:</b>						
Dotace na podporu sociálních služeb z rozpočtu Libereckého kraje z prostředků MPSV, dotace z rozpočtu Libereckého kraje, příspěvky od ÚP, dotace od obcí – město Liberec, jiné zdroje.						
<b>Harmonogram realizace Opatření:</b>						
<b>Aktivita (krok): číslo a název aktivity</b>		<b>2018</b>	<b>2019</b>	<b>2020</b>	<b>2021</b>	<b>2022</b>
<b>1</b>	<b>Vytvoření projektu pro novou sociální službu, navýšení kapacit služby v Liberci, zajištění finančních zdrojů</b>	<b>X</b>	<b>X</b>			
<b>2</b>	<b>Registrace sociální služby</b>		<b>X</b>			
<b>3</b>	<b>Spuštění sociální služby</b>			<b>X</b>	<b>X</b>	<b>X</b>
<b>Název Cíle:</b>		<b>6.3 Vznik nových sociálních služeb</b>				
<b>Popis a zdůvodnění Cíle:</b>		Domov se zvláštním režimem - malokapacitní pobytová služby pro osoby po dlouhodobých hospitalizacích, se somatickými problémy,				

	obvykle vyššího věku, kteří vyžadují vysokou míru podpory. Dosud není v LK jediná služba tohoto typu pro tuto cílovou skupinu.
<b>Na která zjištění z analýz cíl reaguje</b>	Cíl reaguje na potřeby cílové skupiny a na Strategii reformy psychiatrické péče. Možností jak osobám s duševním onemocněním pomoci je dnes mnoho, bohužel ne všechny jsou v našem regionu pro danou cílovou skupinu dostupné.
<b>Seznam opatření, které vedou k naplnění Cíle:</b>	<b>6.3.1 Zajištění nové služby Domov se zvláštním režimem</b> <b>6.3.2 Osobní asistence</b>

<b>Název Opatření:</b>						
<b>6.3.1 Zajištění nové služby Domov se zvláštním režimem</b>						
<b>Popis Opatření:</b>						
Úprava prostor stávající služby chráněného bydlení a její transformace do nízkokapacitní pobytové služby DZR.						
<b>Vznik nové služby ano či ne (napište)</b>			<b>Ano</b>			
<b>Předpokládané počty klientů či jiné výstupy (počty akcí, přednášek, strategií atd.) za rok realizace (odborný odhad):</b>						
<b>Plánované:</b> <b>Fokus Liberec o. p. s. – 10 uživatelů</b>						
<b>Dopady a výstupy opatření (co se stane realizací, jaké jsou výstupy):</b>						
Lidé s potřebou vysoké míry podpory nebudou dále umisťováni do velkokapacitních zařízení mimo Liberecký kraj, nebo se nebudou muset vracet na oddělení PN Kosmonosy.						
<b>Předpokládaní realizátoři Opatření:</b>						
Fokus Liberec o. p. s. – DZR pro osoby s chronickým duševním onemocněním.						
<b>Předpokládaní partneři k zajištění Opatření:</b>						
Liberecký kraj, město Liberec, další obce, ze kterých přicházejí klienti (náklady budou rozděleny podle místa trvalého bydliště)						
<b>Roční celkové náklady neinvestiční - předpoklad</b>			<b>Náklady investiční - předpoklad</b>			
4 400 000,-			500 000,-			
<b>Celkem: 4 400 000,-</b>			<b>500 000,-</b>			
<b>Předpokládané zdroje financování:</b>						
Dotace na podporu sociálních služeb z rozpočtu Libereckého kraje z prostředků MPSV, dotace z rozpočtu Libereckého kraje, Liberecký kraj (investiční náklady).						
<b>Harmonogram realizace Opatření:</b>						
<b>Aktivita (krok): číslo a název aktivity</b>		<b>2018</b>	<b>2019</b>	<b>2020</b>	<b>2021</b>	<b>2022</b>
<b>1</b>	<b>Realizace transformace služby</b>		<b>X</b>			

<b>Název Opatření:</b>
------------------------

<b>6.3.2 Osobní asistence</b>	
<b>Popis Opatření:</b>	
Osobní asistence je terénní služba poskytovaná osobám, které mají sníženou soběstačnost z důvodu věku, chronického onemocnění nebo zdravotního postižení, jejichž situace vyžaduje pomoc jiné fyzické osoby. Služba se poskytuje bez časového omezení, v přirozeném sociálním prostředí osob a při činnostech, které osoba potřebuje. (zákon č. 108/2006 Sb. o sociálních službách, ve znění pozdějších předpisů; ust. § 39)	
<b>Vznik nové služby ano či ne (napište)</b>	<b>Ano</b>
<b>Předpokládané počty klientů či jiné výstupy (počty akcí, přednášek, strategií atd.) za rok realizace (odborný odhad): 20 klientů</b>	
<b>Plánované:</b> předpokládaný počet klientů na sociální službu osobní asistence bude odpovídat možnostem poskytovatele a poptávce po sociální službě. Předpokládaný počet klientů 20 do roku 2022.	
<b>Dopady a výstupy opatření (co se stane realizací, jaké jsou výstupy):</b>	
Osobní asistence je jeden z druhů komplexní péče o osoby s postižením. Představuje ideální způsob kompenzace postižení, který umožňuje i člověku s velmi těžkým postižením žít doma ve vlastní domácnosti životem, který se co nejvíce blíží běžnému standardu. Díky navýšení kapacit osobní asistence na území Libereckého kraje bude dostupnost této služby přispívat ke zkvalitnění služeb pro osoby se zdravotním postižením. Díky naší dlouholeté práci s osobami z cílové skupiny chceme (Sdružení TULIPAN, z. s.) v návaznosti na reformu psychiatrické péče v ČR jít cestou peer konzultantů, kteří jsou zapojeni do péče o cílovou skupinu. Již dnes působí v našem sdružení několik peer konzultantů, kteří mohou předat díky svým zkušenostem velmi cenné rady lidem z cílové skupiny. Peer konzultant je nová pomoc v oblasti dnešní psychiatrie. Peeři jsou již stabilizovaní lidé, kteří pomáhají jiným klientům, kteří mají sami duševní onemocnění nebo i jiné onemocnění. Z vlastní zkušenosti pomáhají druhým se co nejdříve stabilizovat a mít pozitivní přístup ke své nemoci, tak aby s ní dokázali pracovat. Peeři již dnes působí v psychiatrické léčebně Bohnice a jsou také součástí case managementu (tzv. spolupracují s psychiatry, psychology, lékaři, sociální pracovníky atd.) Naše sdružení má již dnes dva proškolené peer konzultanty a jejich počet se bude do budoucna jistě zvyšovat. Tyto peer konzultanty má Sdružení TULIPAN, z. s. v plánu využít jako osobní asistenty.	
<b>Předpokládaní realizátoři Opatření:</b>	
Sdružení TULIPAN, z. s.	
<b>Předpokládaní partneři k zajištění Opatření:</b>	
<b>Roční celkové náklady neinvestiční - předpoklad</b>	<b>Náklady investiční - předpoklad</b>
560 000,-	
<b>Celkem: 560 000,-</b>	<b>0,-</b>
<b>Předpokládané zdroje financování:</b>	
Dotace na podporu sociálních služeb z rozpočtu Libereckého kraje z prostředků MPSV, z rozpočtu Libereckého kraje, příspěvky od úřadu práce ČR, dotace od obcí – město Liberec, jiné zdroje.	

Harmonogram realizace Opatření:						
Aktivita (krok): číslo a název aktivity		2018	2019	2020	2021	2022
1	Vytvoření projektu, zajištění finančních a jiných zdrojů	X				
2	Registrace sociální služby		X			
3	Spuštění sociální služby			X	X	X

<b>Název Cíle:</b>	<b>6.4 Podpora programů a aktivit pro CS</b>
<b>Popis a zdůvodnění Cíle:</b>	Strategie reformy psychiatrické péče přinese výrazné rozšíření komunitní péče. V rámci této reformy je plánován vznik nových typů programů a služeb pro danou cílovou skupinu – centra duševního zdraví a ambulance s rozšířenou péčí. Podpora programů a aktivit pro cílovou skupinu osob s duševním onemocněním je důležitá směrem k cílové skupině, ale i směrem ke zdravé veřejnosti, kdy díky větší integraci osob s duševním onemocněním bude docházet ke stírání bariér mezi „zdravou“ a „nemocnou“ populací.
<b>Na která zjištění z analýz cíl reaguje</b>	Cíl reaguje na Reformu psychiatrické péče a na potřeby cílové skupiny, ale i veřejnosti.
<b>Seznam opatření, které vedou k naplnění Cíle:</b>	<b>6.4.1 Rozvoj sociálního podnikání</b> <b>6.4.2 Podpora komunitního centra</b> <b>6.4.3 Vytvoření a zajištění služeb Centra duševního zdraví</b>

<b>Název Opatření:</b>	
<b>Popis Opatření:</b>	
Sociální podnikání jsou podnikatelské aktivity prospívající společnosti a životnímu prostředí. Sociální podnikání hraje důležitou roli v místním rozvoji a často vytváří pracovní příležitosti pro osoby se zdravotním, sociálním nebo kulturním znevýhodněním. Zisk je z větší části použit pro další rozvoj sociálního podniku. Pro sociální podnik je stejně důležité dosahování zisku i zvýšení veřejného prospěchu.	
<b>Vznik nové služby ano či ne (napíšte)</b>	<b>Ne</b>
<b>Předpokládané počty klientů či jiné výstupy (počty akcí, přednášek, strategií atd.) za rok realizace (odborný odhad):</b>	
<b>Plánované:</b> Sdružení TULIPAN, z. s.	
<b>Dopady a výstupy opatření (co se stane realizací, jaké jsou výstupy):</b>	
Sociální podnikání má hlavní přínos ve třech oblastech: sociální prospěch, ekonomický prospěch a environmentální a místní prospěšnost. Pokud jsou uspokojovány všechny tyto oblasti, je zvyšována kvalita prostředí, ve kterém žijeme, a to nejen pro cílovou skupinu lidí s duševním onemocněním. Sociální podnikání má celospolečenský přesah a je výrazně podporováno i nadnárodními organizacemi (např. EU). Navýšení počtu sociálních podniků na území Libereckého kraje povede ve svém důsledku ke zkvalitnění společenského a podnikatelského prostředí na území Libereckého kraje.	

<b>Předpokládání realizátoři Opatření:</b>								
Sdružení TULIPAN, z. s.								
<b>Předpokládání partneři k zajištění Opatření:</b>								
<b>Roční celkové náklady neinvestiční - předpoklad</b>			<b>Náklady investiční - předpoklad</b>					
1 podaný projekt, cca 4 – 5 mil. Kč			Bude upřesněno dle podaných projektových záměrů					
<b>Celkem:</b>								
<b>Předpokládané zdroje financování:</b>								
Dotace Evropských fondů, vlastní příjmy								
<b>Harmonogram realizace Opatření:</b>								
<b>Aktivita (krok): číslo a název aktivity</b>				<b>2018</b>	<b>2019</b>	<b>2020</b>	<b>2021</b>	<b>2022</b>
<b>1</b>	<b>Zpracování projektů na sociální podnikání a záměrů</b>			<b>X</b>	<b>X</b>			
<b>2</b>	<b>Zajištění míst k podnikání</b>				<b>X</b>	<b>X</b>		
<b>3</b>	<b>Rozvoj sociálního podnikání</b>					<b>X</b>	<b>X</b>	<b>X</b>

<b>Název Opatření:</b>	
<b>6.4.2 Podpora komunitního centra</b>	
<b>Popis Opatření:</b>	
<p>Projekty komunitního centra jsou zacíleny na podporu sociálního začleňování a aktivizaci osob se zdravotním znevýhodněním (duševním onemocněním či kombinací diagnóz) prostřednictvím vzniku a provozu komunitního centra.</p> <p>Komunitní práce je nový trend, který je v zahraničí již velmi hojně využíván, v našich podmínkách tomu tak ale není. Při využití způsobu komunitní práce je mnohem větší prostor pro to, aby se cílová skupina opravdu efektivně začlenila do společnosti, ale i na trh práce. Díky komunitní sociální práci dochází k řešení skutečných problémů, které klienty trápí. Komunitní centrum má vytvořit prostor pro vzájemné setkávání, trávení volného času, komunikaci s ostatními členy komunity a jiné sebezpoznávací a rozvojové aktivity nejen pro obyvatele Liberce, ale i pro obyvatele obcí Libereckého kraje.</p> <p>Hlavním cílem projektu komunitního centra je sociální začleňování osob sociálně vyloučených anebo osob ohrožených sociálním vyloučením.</p> <p>Projekt Komunitního centra TULIPAN bude zacílen na podporu sociálního začleňování a aktivizaci osob se zdravotním znevýhodněním (duševním onemocněním či kombinací diagnóz). Bude využívána činnost komunitního sociálního pracovníka (i v terénu) s využitím řady motivačních, iniciačních aktivit vedoucích k participaci a zmocnění cílové skupiny. Projekt komunitního centra bude zahrnovat i dalších aktivity (výchovně vzdělávací aktivity, poradenství a podporou integrace cílové skupiny na trh práce).</p>	
<b>Vznik nové služby ano či ne (napište)</b>	<b>Ano, projekt Komunitního centra byl spuštěn od 1. 10. 2017</b>
<b>Předpokládané počty klientů či jiné výstupy (počty akcí, přednášek, strategií atd.) za rok realizace (odborný odhad):</b>	
<b>Plánované:</b> Sdružení TULIPAN, z. s. – 130 klientů, s kterými bude během trvání projektu probíhat dlouhodobá spolupráce.	

**Dopady a výstupy opatření (co se stane realizací, jaké jsou výstupy):**

Komunitní centrum je zacíleno především na podporu sociálního začleňování a aktivizaci osob se zdravotním znevýhodněním (duševním onemocněním či kombinací diagnóz). Komunitní centrum je místem setkávání, a to nejen pro cílovou skupinu. Skrze aktivity komunitního centra dochází k integraci cílové skupiny do většinové populace.

Projekt komunitního centra odpovídá moderním trendům v rámci péče o lidi s duševním onemocněním.

Jedním z hlavních dopadů projektu bude vznik a provoz prvního komunitního centra určeného prioritně pro osoby s duševním onemocněním a kombinací diagnóz v Liberci. Jedná se o zásadní změnu, která má pomoci dané cílové skupině začlenit se do komunity dalších osob, rozvíjet jejich kontakty, sociální a pracovní kompetence, zvýšit jejich dovednosti, stabilizovat jejich zdravotní stav a aktivizovat je k vlastní činnosti. Komunitní centrum jim nabídne možnost seberealizace, zvýší jejich sebevědomí a praktické dovednosti. Umožní jim navázat dlouhodobé přátelské vztahy, budovat komunitu a posílit komunitní vazby uvnitř této komunity.

Další změny vyplývají z práce komunitního sociálního pracovníka na území Libereckého kraje. Pozornost práce v terénu v rámci projektu bude směřována zejména na malé obce v LK, kde mají tyto osoby obtížnější podmínky pro integraci do společnosti. Komunitní sociální pracovník bude aktivizovat cílovou skupinu osob s duševním onemocněním směrem k zapojení do činnosti Komunitního centra. Členové komunity budou na základě působení práce komunitního sociálního pracovníka, který vytvoří podmínky pro participaci členů komunity, schopni více méně efektivně spolupracovat v identifikaci problémů a potřeb své komunity, dosáhnout shody na společných cílech a žebříčku hodnot a dohodnout se na způsobu, jak dosáhnout společných cílů.

Projekt umožní realizovat řadu dílčích změn, jako je zlepšení možnosti pro trávení volného času cílové skupiny, zvýšení znalostí a dovedností lidí. Aktivity projektu Komunitního centra TULIPAN budou koncipované tak, aby na sebe navazovaly a tvořily tak logický celek.

**Předpokládání realizátoři Opatření:**

Sdružení TULIPAN, z. s., případně další subjekty

**Předpokládání partneři k zajištění Opatření:**

<b>Roční celkové náklady neinvestiční – předpoklad</b>	<b>Náklady investiční - předpoklad</b>
1.330.000,-	Investice pro chod komunitního centra – 30 000,-
<b>Celkem: 1. 330.000,-</b>	<b>30.000,-</b>

**Předpokládané zdroje financování:**

Financování z projektu Komunitní centrum TULIPAN (2017 – 2020) – IROP, zajištění financování Komunitního centra TULIPAN po ukončení projektu - dotace MPSV , příspěvky od úřadu práce ČR, dotace od obcí – město Liberec, dotace od Libereckého kraje, dotace EU, ROP, ESF, jiné zdroje,

**Harmonogram realizace Opatření:**

<b>Aktivita (krok): číslo a název aktivity</b>	<b>2018</b>	<b>2019</b>	<b>2020</b>	<b>2021</b>	<b>2022</b>
<b>1 Zajištění financování, prostoru, vybavení, provoz komunitního centra a provozu Komunitního centra TULIPAN</b>	<b>X</b>	<b>X</b>	<b>X</b>	<b>X</b>	<b>X</b>



2	Stabilizace Komunitního centra TULIPAN, zajištění provozu Komunitního centra i po vyčerpání dotací		X	X	X	X
---	--	--	---	---	---	---

<b>Název Opatření:</b>								
<b>6.4.3 Vytvoření a zajištění služeb Centra duševního zdraví</b>								
<b>Popis Opatření:</b>								
Převedení současných kapacit služeb sociální rehabilitace a části kapacit služeb PSB do multidisciplinárních terénních týmů.								
<b>Vznik nové služby ano či ne (napište)</b>				<b>ANO</b>				
<b>Předpokládané počty klientů či jiné výstupy (počty akcí, přednášek, strategií atd.) za rok realizace (odborný odhad):</b>								
<b>Plánované:</b>								
Fokus Liberec o. p. s. – 60 klientů pro město Liberec (bez ORP)								
<b>Dopady a výstupy opatření (co se stane realizací, jaké jsou výstupy):</b>								
Zajištění terénní podpory, krizové intervence, psychiatrické pomoci v místě bydliště klienta. Zvýšení dostupnosti péče, zvýšení kvality života klientů, snížení počtu hospitalizací a rehospitalizací, zvýšení efektivity léčby.								
<b>Předpokládaní realizátoři Opatření:</b>								
Fokus Liberec o. p. s.								
<b>Předpokládaní partneři k zajištění Opatření:</b>								
Pracovní skupina pro transformaci PP, koordinátor procesu transformace, LK, město Liberec, PN Kosmonosy, ambulantní lékaři, PO nemocnice Liberec, MZ, MPSV								
<b>Roční celkové náklady neinvestiční - předpoklad</b>				<b>Náklady investiční - předpoklad</b>				
4 500 000,-/ závisí na počtu osob v týmu								
<b>Celkem:</b>								
<b>Předpokládané zdroje financování:</b>								
Projekt na transformaci psychiatrické péče								
<b>Harmonogram realizace Opatření:</b>								
<b>Aktivita (krok): číslo a název aktivity</b>				<b>2018</b>	<b>2019</b>	<b>2020</b>	<b>2021</b>	<b>2022</b>
1	Zahájení aktivity						X	X



## 7. Oblast společné, přesahové cíle

### A. Přehled členů Řídící skupiny

Jméno / funkce:	Kontakty:
PhDr. Mgr. Ivan Langr náměstek primátora města	langr.ivan@magistrat.liberec.cz
Bc. Vlasta Pavlů vedoucí odboru sociální péče	pavlu.vlasta@magistrat.liberec.cz
Mgr. Pavel Kalous vedoucí odboru školství a sociálních věcí	kalous.pavel@magistrat.liberec.cz
Bc. Dana Morcová vedoucí humanitního oddělení	morcova.dana@magistrat.liberec.cz
Bc. Kateřina Marcinková referent sociálních služeb	marcinkova.katerina@magistrat.liberec.cz
Bc. Zlata Adamcová vedoucí Oddělení zaměstnanosti KoP Liberec	zlata.adamcova@lb.mpsv.cz
Ing. Monika Musilová koordinátorka střednědobého plánování Krajského úřadu Libereckého kraje	monika.musilova@kraj-lbc.cz
Bc. Olga Merglová manažer PS pro osoby ohrožené závislostmi	merglova@advaitaliberec.cz
Jana Urbanová manažer PS pro seniory	urbanova@czasp.cz
Bc. Kateřina Šretrová manažer PS pro zdravotně znevýhodněné	sretrova@tyfloservis.cz
Lukáš Průcha manažer PS pro osoby a rodiny ohrožené vyloučením, osoby v krizi a bez přístřeší, cizinci a národnostní menšiny	lukas.prucha@clovekvtsni.cz
Mgr. Alena Janáčková manažer PS pro duševní zdraví	a.janackova@fokuslbc.cz
Petr Hampacher manažer PS pro děti a mládež	petr.hampacher@gmail.com

## B. Stanovené Cíle a Opatření

<b>Název Cíle:</b>	<b>7.1 Zajištění plánování sociálních služeb prostřednictvím komunitního plánování ve statutárním městě Liberec a zajištění dobrovolnictví</b>
<b>Popis a zdůvodnění Cíle:</b>	<p>Komunitní plánování je metoda, která umožňuje na základě znalosti poptávky po sociálních službách v daném místě plánovat rozvoj těchto služeb na vymezeném území. Výstupem procesu komunitního plánování je Komunitní plán, který bude během implementace vyhodnocován.</p> <p>Komunitní plánování je aktivní odborná platforma, která pružně reaguje na aktuální témata na lokální i celospolečenské úrovni, k procesu patří i rozšiřování informovanosti o sociálních službách zapojených do něj, ať už v tištěné podobě, v rámci akcí nebo elektronicky.</p>
<b>Na která zjištění z analýz cíl reaguje</b>	Cíl reaguje na zpracované SWOT analýzy v jednotlivých pracovních skupinách, slabé stránky, špatnou informovanost, příležitosti společné prezentace služeb a chybějící mapy bariérovosti. Dále pak na zpracované párování potřeb a služeb v oblasti potřeby informovanosti, chybí katalog a informace o poskytovaných službách, chybí přístup veřejnosti k informacím o službách.
<b>Seznam opatření, které vedou k naplnění Cíle:</b>	<b>7.1.1 Rozvoj spolupráce mezi poskytovateli služeb</b> <b>7.1.2 Rozvoj informovanosti vůči klientům a veřejnosti</b> <b>7.1.3 Dobrovolnictví ve městě Liberec</b>

<b>Název Opatření:</b>	
<b>7.1.1 Rozvoj spolupráce mezi poskytovateli služeb</b>	
<b>Popis Opatření:</b>	
Efektivní spolupráce mezi poskytovateli služeb, výměna zkušeností, zvýšení informovanosti mezi poskytovateli, zasíťování služeb, jako součást pravidelných setkání pracovních skupin komunitního plánování, v době naplňování aktuálního plánu. Zařazení vzájemného informování do programu jednání, možno též navštěvovat jednotlivé poskytovatele – konání schůzek u nich (pokud to bude možné vzhledem ke kapacitním možnostem organizace).	
<b>Vznik nové služby ano či ne (napíšte)</b>	<b>Ne</b>
<b>Předpokládané počty klientů či jiné výstupy (počty akcí, přednášek, strategií atd.) za rok realizace (odborný odhad):</b>	
<b>Plánované:</b> Všichni členové pracovních skupin, včetně nově příchozích.	
<b>Dopady a výstupy opatření (co se stane realizací, jaké jsou výstupy):</b>	
Zvýšení efektivity poskytovaných služeb, zvýšení kvality služeb, spolupráce mezi poskytovateli sociálních služeb, vzájemná informovanost a poznání.	
<b>Předpokládaní realizátoři Opatření:</b>	
Členové pracovních skupin, hosté na jednání a další, kteří se procesu plánování účastní.	
<b>Předpokládaní partneři k zajištění Opatření:</b>	

Město Liberec							
<b>Roční celkové náklady neinvestiční - předpoklad</b>			<b>Náklady investiční - předpoklad</b>				
72 000,-							
<b>Celkem: 72 000,-</b>							
<b>Předpokládané zdroje financování:</b>							
Město Liberec							
<b>Harmonogram realizace Opatření:</b>							
<b>Aktivita (krok): číslo a název aktivity</b>			<b>2018</b>	<b>2019</b>	<b>2020</b>	<b>2021</b>	<b>2022</b>
1	Zajištění informování mezi službami, komunitní plánování		X	X	X	X	X

<b>Název Opatření:</b>	
<b>7.1.2 Rozvoj informovanosti vůči klientům a veřejnosti</b>	
<b>Popis Opatření:</b>	
<p>Opatření zahrnuje aktualizaci kontaktů katalogu sociálních a souvisejících služeb, který je či bude umístěn na webových stránkách města. Aktuální informace o poskytovatelích sociálních služeb s konkrétní kompetentní osobou v organizaci, na kterou se potřební mohou obrátit. Pravidelnou a cílenou prezentaci sociálních služeb v městských novinách, kabelové TV, distribuci informačních letáků a propagačních materiálů – pro jednotlivé služby a jednotlivé možné situace, letáky služeb umístěné na Magistrátu města Liberec na odboru sociálních péče, školství a sociálních věcí, informování pracovníků institucí, kde se mohou často setkávat s lidmi v nouzi (např. OSVZ MěÚ, ÚP, nemocnice, Policie ČR a Městská policie, školy, lékaři).</p>	
<b>Vznik nové služby ano či ne (napíšte)</b>	<b>Ne</b>
<b>Předpokládané počty klientů či jiné výstupy (počty akcí, přednášek, strategií atd.) za rok realizace (odborný odhad):</b>	
<b>Plánované:</b>	
Občané města se zájmem o sociální služby a aktivity.	
<b>Dopady a výstupy opatření (co se stane realizací, jaké jsou výstupy):</b>	
<p>Obyvatelé města mají snadno dostupné informace o sociálních a souvisejících službách. V případě potřeby vědí, kam se mohou obrátit (poskytnutí informace, rady, pomoci)</p> <p>Dostupné informace mají klienti resp. potenciační klienti sociálních služeb a jejich blízké osoby (rodinní příslušníci, pečující osoby apod.), pracovníci zařízení (např. poskytující sociální služby, nemocnice a jiné instituce).</p>	
<b>Předpokládaní realizátoři Opatření:</b>	
Subjekty pracující v sociálních službách a aktivitách, město Liberec	
<b>Předpokládaní partneři k zajištění Opatření:</b>	
Ostatní sociální partneři (úřad práce, Policie ČR, Hospodářské komory atd.)	
<b>Roční celkové náklady neinvestiční - předpoklad</b>	
<b>Náklady investiční - předpoklad</b>	

Náklady budou upřesněny na základě vydávaných informací, či pořádaných informačních akcí,					
<b>Celkem:</b>					
<b>Předpokládané zdroje financování:</b>					
Město Liberec, případně soukromé zdroje, vlastní zdroje subjektů					
<b>Harmonogram realizace Opatření:</b>					
<b>Aktivita (krok): číslo a název aktivity</b>	<b>2018</b>	<b>2019</b>	<b>2020</b>	<b>2021</b>	<b>2022</b>
<b>1 Realizace aktivity</b>	<b>X</b>	<b>X</b>	<b>X</b>	<b>X</b>	<b>X</b>

<b>Název Opatření:</b>
<b>7.1.3 Dobrovolnictví ve městě Liberec</b>
<b>Popis Opatření:</b>
<p>Dobrovolnické centrum AMIKUS (dále DC) vzniklo v roce 2016, je v Liberci jediné dobrovolnické centrum, které připravuje dobrovolníky (každoročně odpracují cca 2000 dobrovolnických hodin) pro jiné organizace. Tedy je vysílající organizací, která dobrovolníky vyhledává, proškoluje, pojišťuje a dále vzdělává formou supervizí, ale i při pracovních a neformálních setkáních. DC realizuje následující programy ve spolupráci s níže vyjmenovanými přijímajícími organizacemi:</p> <p><b>Program Dítě</b> realizujeme ve spolupráci s Dětským centrem Liberec, p. o., kdy dobrovolník dochází za předem vybraným dítětem do dětského centra. Cílem programu je rozvoj osobnosti dítěte po všech stránkách, ale i vytváření jeho schopnosti navazovat citové vztahy s dospělými lidmi a připravit dítě do nového života, který jej čeká při návratu do své rodiny, nebo při umístění do adoptivních či pěstounských rodin.</p> <p><b>Program Senior</b> realizujeme ve spolupráci s Centrem zdravotní a sociální péče Liberec, p. o. a s Domovem pro seniory Vratislavice nad Nisou. Docházením dobrovolníků za seniory do sociálního zařízení je vhodnou formou nejen doplněna poskytovaná sociální služba, ale zamezuje i předcházení sociálnímu vyloučení seniora. Nadále chceme podporovat již vzniklé přátelské vztahy mezi dobrovolníky a seniory, kdy se oba na společná a pravidelná setkání těší, a nedovedou si již svůj život bez nich představit.</p> <p><b>Programy Handicap</b> (Handicap – Dítě, Handicap – Dospělý, Handicap – Kamarád) realizujeme ve spolupráci s Jedličkovým ústavem Liberec, p. o. a program Handicap – Kamarád také ve spolupráci s klubem zdravotně znevýhodněných K.Li.Ka., který působí při Kontaktu. Cílem všech programů handicap je začleňování zdravotně znevýhodněných dětí a dospělých občanů do většinové společnosti. Ti přes to, že zvládají svůj handicap, potřebují navázat běžné sociální kontakty a díky především psychické, ale i fyzické podpoře dobrovolníka poznávají, že překážky běžného života jsou překonatelné.</p> <p>Na <b>programu Duše</b> spolupracujeme s Fokusem Liberec, o. p. s. a cílem programu, který je zaměřen na duševně nemocné spoluobčany od 16 let, je jejich podpora v začleňování do běžného života, překonávání samoty, ostychu, poznávání města Liberce i jeho okolí a navázání nových přátelských vztahů.</p> <p><b>Program Průvodce</b> probíhá ve spolupráci se statutárním městem Liberec, odborem cestovního ruchu, kultury a sportu. Pracovníci informačního centra každý rok připravují pro návštěvníky Liberce nové prohlídkové okruhy, dobrovolník každoročně musí po absolvování odborného a praktického školení k novému okruhu prokázat své znalosti před odbornou komisí a po té teprve může jako dobrovolník provázet. Dále se dobrovolník podílí jako průvodce na realizaci vybraných akcí, které Liberec pro veřejnost připravuje (Dny evropského kulturního dědictví, Dny otevřených dveří na radnici, Liberecký jarmark apod.).</p>

<p><b>Program Dítě a kniha</b> realizujeme ve spolupráci se dvěma mateřskými školami v Liberci, a to MŠ Hvězdička a MŠ Delfínek. Dobrovolníci seniorského věku přicházejí za dětmi do mateřské školy, aby jim zde za přítomnosti učitelky četli pohádky či příběhy z dětských knih, a tím děti vedli nejen ke kladnému vztahu ke knize, ale také k mezigeneračnímu porozumění.</p> <p><b>Program Kamarád</b> je jediný dobrovolnický program, ve kterém dobrovolníci pomáhají při různorodých akcích Kontaktu, které jsou zaměřeny na seniorskou veřejnost a děti ze sociálně znevýhodněného prostředí.</p> <p><b>Plánované rozšíření dobrovolnické činnosti:</b></p> <ul style="list-style-type: none"> <li>• V září 2017 jsme uzavřeli Dohodu o spolupráci na programu Průvodce s Botanickou zahradou Liberec, v současné době probíhá nábor dobrovolníků, v lednu a únoru 2018 proběhne seznámení dobrovolníků s areálem Botanické zahrady a jejich školení, od března 2018 bude zahájena realizace programu. Cílem programu je pomocí dobrovolníků nabídnout návštěvníkům komfortnější zážitek z návštěvy botanické zahrady a té pomoci se zajištěním bezproblémového provozu.</li> <li>• Od ledna 2018 plánujeme rozšíření nabídky dobrovolnictví o program Zvířecí kamarád. Jedná se o dobrovolnictví pomocí domácího mazlíčka (pes, kočka, králík, morče apod.) u seniorů, duševně nemocných lidí, handicapovaných dětí a dospělých, pro které bude mít přímý fyzický kontakt se zvířetem přínos jak na pohybové zlepšení, tak pro zlepšení psychické kondice.</li> </ul>	
<b>Vznik nové služby ano či ne (napíšte)</b>	<b>Ano i ne</b>
<b>Předpokládané počty klientů či jiné výstupy (počty akcí, přednášek, strategií atd.) za rok realizace (odborný odhad):</b>	
<p><b>Plánované:</b>  Rozšíření stávajícího počtu 56 dobrovolníků a 9 programů, výhledová max. kapacita 100 dobrovolníků  Vstupní školení dobrovolníků – 2x ročně  Supervize dobrovolníků – 6x ročně  Pracovní setkání dobrovolníků s koordinátorkou – 4x ročně  Neformální setkání dobrovolníků s koordinátorkou – 3x ročně  Poděkování dobrovolníkům za celoroční práci – 1x ročně  Akce na podporu a propagaci dobrovolnictví  Organizace konference s tématikou dobrovolnictví</p>	
<b>Dopady a výstupy opatření (co se stane realizací, jaké jsou výstupy):</b>	
<p>Dobrovolníci se svým pravidelným docházením za dětmi v ústavní péči, seniory, handicapovanými dětmi a dospělými, duševně nemocnými lidmi snaží o jejich začlenění do společnosti a předcházení sociálnímu vyloučení. Zapojením více dobrovolníků do všech dobrovolnických programů se podaří obsloužit větší množství potřebných spoluobčanů. Šířením a propagací dobrovolnictví je učit veřejnost vnímat dobrovolnictví jako potřebu a prostředek pro rozvoj a zkvalitnění občanské společnosti.</p>	
<b>Předpokládaní realizátoři Opatření:</b>	
Komunitní středisko Kontakt Liberec, p. o., Dobrovolnické centrum AMIKUS, případně jiné subjekty	
<b>Předpokládaní partneři k zajištění Opatření:</b>	
Dětské centrum Liberec, p. o., Centrum zdravotní a sociální péče Liberec, p. o., Domov pro seniory Vratislavice nad Nisou, p. o., Jedličkův ústav Liberec, p. o., Fokus Liberec, o. p. s., mateřská škola Hvězdička, mateřská škola Delfínek, Městské informační centrum Liberec, Hestia - Centrum pro dobrovolnictví, z. ú.	
<b>Roční celkové náklady neinvestiční - předpoklad</b>	<b>Náklady investiční - předpoklad</b>

660 652,-						0,-
<b>Celkem: 660 652,-</b>						<b>0,-</b>
<b>Předpokládané zdroje financování:</b>						
Rozpočet Kontaktů prostřednictvím svého zřizovatele, nadace						
<b>Harmonogram realizace Opatření:</b>						
<b>Aktivita (krok): číslo a název aktivity</b>		<b>2018</b>	<b>2019</b>	<b>2020</b>	<b>2021</b>	<b>2022</b>
1	Zajištění služby DC	X	X	X	X	X
2	Zahájení programu Průvodce v Botanické zahradě Liberec	X				
3	Zahájení programu Zvířecí kamarád	X				
4	Realizace konference s tématikou dobrovolnictví	X				
5	Realizace akcí na podporu a propagaci dobrovolnictví	X	X	X	X	X

## ČÁST F. ZÁVĚREČNÁ KAPITOLA

### 1. Používané zkratky

CS	-	cílová skupina
ČR	-	Česká republika
ČvT	-	Člověk v tísni
DD	-	Domov důchodců
DpS	-	Domov pro seniory
DSS	-	Dům sociálních služeb
DZR	-	Domov se zvláštním režimem
EU	-	Evropská unie
IROP	-	Integrovaný regionální operační program
KP	-	komunitní plánování
KÚ	-	Krajský úřad
LB	-	Liberec
MPSV	-	Ministerstvo práce a sociálních věcí
NNO	-	nestátní neziskové organizace
NR	-	náhradní rodina
NRP	-	náhradní rodinná péče
NRZP	-	národní rada zdravotně postižených
NZDM	-	nízkoprahové zařízení pro děti a mládež
o.p.s.	-	obecně prospěšná společnost
OPV	-	Operační program vzdělávání
OPZ	-	Operační program zaměstnanost
OSVZ	-	Odbor sociálních věcí a zdravotnictví
OZP	-	osoby se zdravotním postižením
PMS ČR	-	Probační a mediační služba
PS	-	pracovní skupiny
s.r.o.	-	společnost s ručením omezením
SML	-	statutární město Liberec
SML	-	statutární město Liberec
SNN	-	Svaz neslyšících a nedoslýchavých
SONS	-	Sjednocená organizace nevidomých a slabozrakých
SPOD	-	sociálně právní ochrana dětí
SWOT	-	analýza silných, slabých stránek, příležitostí a hrozeb
ÚP ČR	-	Úřad práce České republiky
z. s.	-	zapsaný spolek
z. ú.	-	zapsaný ústav